AÑO SEPTIMO — Núm. 2.389 Dirección, Redacción y Administración: AVENIDA DE MAYO 769 (Porte pago) Buenos Aires, sábado 21 de octubre de 1922

La Epoca

Las cartas destinadas a la Redacción deben ser dirigidas al director

El diario no puede responsabilizarse por los manuscritos que se le envíen, ruega a los autores guarden copia de ellos.

Dirección Telegráfica: EPOCA, Buenos Aires.

Teléfonos: U. T. Administración 7370, Avenidas: Administrador, 7373 íd.; Director, 7375 íd. Redacción, 7372 íd.; Publicidad, 7371 íd.; Expedición, 7374 íd.; con 20 aparatos internos.
Nocturno: 3927, Central,

PRECIOS DE SUBSCRIPCION

CAPITAL

$ m|u. $ m|n. $ m|n. $ m|n.
Por mes 2.50. Trimestre 7.50. Semestre 15. Año 28

INTERIOR

$ m|n. $ m|n. $ m|n.
Trimestre 7.50. Semestre 15. Año 28

EXTERIOR

$ oro $ oro $ oro $ oro
Por mes 2.50. Trimestre 7.50. Semestre 15. Año 28

Número del día, 0.08. — Número atrasado (dentro de los 30 días), 0.20.

UNICA EDICION

21 DE OCTUBRE DE 1922

DENTRO DEL VERDADERO PRINCIPIO

La resolución a que se ha llegado en el acuerdo de ministros realizado ayer en el caso de Córdoba, está dentro de [illegible] que he mos sostenido en estas columnas y es continuación del que mantuviera el gobierno saliente.

Seguramente esta actitud del gobierno que mantiene el "statu quo" de las interrumpidas relaciones oficiales con el de Córdoba, habrá causado buena impresión en la opinión de esa provincia. Inflamadas las pasiones desde tiempo atrás por la burla hecha al pueblo en el tranquilo escarnio de las instituciones, llevada friamente hasta la ficción legal, en una legislatura complaciente donde la unanimidad ratificó el despojo de todos los derechos, se verá que la protesta, ha sido prudentemente acogida. Esa protesta, — muchas veces lo hemos puesto de relieve — tiene dos fases: primero, en el caso de la descarada trapisonda electoral para elegir autoridades provinciales, se resuelve en un ardiente proceso, que se ratifica con una total abstención opositora. Se elige el gobierno en la parodia electiva sin pueblo y en el artificio comicial creado con un cercenamiento absoluto de la constitución de la provincia. Ocupa su puesto usurpado el nuevo gobierno surgido de la orfandad de la opinión, tras un episodio que hace retrogradar a Córdoba a épocas pretéritas y llega luego la elección nacional. Esta se realiza en forma legal, al amparo de los padrones nacionales, y el radicalismo, potente y unido, se resuelve a ratificar la protesta abstencionista que formulara. Acude a la lucha y triunfa por una mayoría enorme que supera en mucho a las mismas afirmaciones del radicalismo. Entonces, con el formidable alegato de los hechos en la mano, puesto en evidencia el hondo desprestigio de la situación oficial, la Unión Cívica Radical acusa de nuevo pidiendo la intervención. El gobierno nacional que terminó el 12 de octubre, no reconoce oficialmente aquella situación descalificada sin disputa por la opinión. Prohija el proyecto de intervención al Congreso, cuyo trámite queda en suspenso por término del período parlamentario.

A esta altura encuentra el gobierno del Dr. Alvear el proceso que tanto interesa al pueblo de Córdoba, hasta que en la reunión de ministros realizada ayer llega a las conclusiones conocidas. Afirma lo que sigue: "Considerando que se halla pendiente de la resolución del Congreso un proyecto de intervención en la provincia de Córdoba, proyecto despachado por la comisión respectiva de la Cámara de Diputados, se acordó incluir ese asunto en las próximas sesiones extraordinarias, manteniendo entre tanto el "statu quo".

"Estima el P. E. que el caso de Córdoba no presenta caracteres de urgencia que requieran su resolución durante el presente receso, que durará probablemente un mes."

Y bien: eso significa estar dentro del verdadero principio, como lo dejamos dicho. Fué el que aconseja la lógica y es el verdadero concepto político y gubernamental con que debió ser encarado. Ahora, el Congreso vuelve a tener la palabra y la opinión espera su pronunciamiento.

OSADA AFIRMACION

El senador nacional doctor Torino en su defensa, bien pobre por cierto, ante la acusación hecha por nuestros correligionarios de Entre Ríos por su olvido de principios y conceptos partidarios de disciplina, se ha permitido hacer afirmaciones sobre el doctor Yrigoyen, a quien censura por su personalismo y omnipotencia.

El señor senador Torino es el menos autorizado para expresarse en ese tono, pues si hay alguien que ha aprovechado del supuesto personalismo del doctor Yrigoyen, es él mismo. Y vamos a recordárselo.

Antes de que el doctor Yrigoyen llegara a la Presidencia de la República, el doctor Torino manifestó sus pretensiones a una banca en el Senado Nacional por la provincia de Entre Ríos, donde el radicalismo lo resistía en sus hombres más representativos, porque estimaban que el doctor Torino no había respondido debidamente en horas en que el radicalismo necesitaba de su concurso.

El doctor Yrigoyen, ante quien muchos correligionarios llegaran en consulta respecto a la candidatura del doctor Torino, manifestó entonces que en su concepto no había motivo para crearle obstáculos y que representaría dignamente a su provincia. La opinión del doctor Yrigoyen favoreció, como era de esperarse, los anhelos del doctor Torino, y desde ese momento su candidatura se afirmó.

Pero para que pudiese ser consagrado senador, era necesario el voto de un legislador, distingo de ciudadano independiente, que más tarde se incorporó a la Unión Cívica Radical y hoy es uno de sus caracterizados representantes en el Congreso Ese legislador fué visto para que acordara su voto al doctor Torino. Ante esta gestión, manifestó que le daría su voto siempre que el doctor Yrigoyen, a quien hasta ese momento no conocía, pero a quien se sentía atraído por una viva simpatía, declarara que no le produciría contrariedad la elección del doctor Torino. Entrevistado por un amigo de éste, el doctor Yrigoyen dijo que no tenía objeción que hacer a su candidatura y que, por el contrario, miraría con complacencia que el doctor Torino fuera al Senado.

Este es el personalismo del doctor Yrigoyen, que con tanta injusticia e irreverencia proclama el doctor Torino.

La Universidad del Litoral

Con sugerente coincidencia, ambos pulpos se ocupan hoy desfavorablemente de la Universidad del Litoral. Acaece, sin embargo, que mientras un pulpo ataca sin cuartel a toda la institución, en su origen, organización y funciones, el otro atiénese a dogmatizar doctrinariamente acerca de la incidencia suscitada entre la Facultad de Medicina y el Consejo Superior Universitario. Distribución del trabajo se llama esa figura.

Nos guardaremos cuidadosamente de afrontar la abrumadora dialéctica del monstruo, esquivando una argumentación cuya eficacia reside especialmente en su pesadez. Siempre esos contraeditoriales del pulpo suponen para el lector desprevenido una pared medianera que se le derrumba encima. Además, hay razones para desconfiar de la erudición del pulpo, sabida la inspiración de sus comentarios que no tiene ganada la fama de una sólida probidad intelectual.

El pulpo máximo, en cambio, no aspira a demostrar versación acerca del organismo universitario del litoral. Lo delata malo, sencillamente, sin más pruebas que su afirmación barajada con referencias vagas a episódicos conflictos que en ningún momento han tenido la trascendencia que arbitrariamente se les atribuye.

Lo que ocurre es que ni uno ni otro diario han podido deglutir jamás la creación de esa institución de estudios superiores, fundada contra su opinión y su consejo. De ahí que aprovechen todas las oportunidades para atacar la Universidad del Litoral, cuyo pecado máximo consiste en haber sido fundada bajo la presidencia Yrigoyen y cuya falta mayúscula reside en el hecho de ser una universidad moderna por su organización adelantada, sus planes de estudios, su profesorado y el vigoroso espíritu de juventud que la anima.

En esa antipatía incomprensiva y zurda se funda la sistemática detracción que sufre la Universidad del Litoral por parte de ambos pulpos. A lo que parece, estos anhelan conseguir un triunfo digno de Omar, una victoria de lesa cultura, coronando su campaña con la clausura de la joven y floreciente "alma mater" del Litoral. Pero no lo lograrán.

En la Presidencia

El Dr. Alvear presenciará mañana los concursos atléticos municipales

El Presidente de la República llegó hoy a su despacho a las 11 horas, acompañado por sus edecanes, teniente coronel Quiroga y capitán de fragata Fablet.

Después de tratar asuntos administrativos con el ministro de Guerra, hasta las 13, hora en que se retiró a su domicilio particular, concedió varias audiencias, figurando entre las personas recibidas, el ministro de Instrucción Pública de Santa Fe, doctor Agustín Araya, el señor Minuto y el mayor Olivero.

De regreso en la Casa de Gobierno, el primer mandatario conferenció con el Vicepresidente, González, departiendo luego con los miembros de la Cámara del Crimen, que concurrieron en corporación para presentarle sus saludos.

A las 16 concedió audiencia al embajador extraordinario de Chile, don Luis Barros Borgoño, quien se despidió del doctor Alvear con motivo de emprender mañana viaje de regreso a Santiago.

Con los ministros de Agricultura y Obras Públicas trató asuntos de sus respectivos Departamento.

El Presidente de la República, acompañado de su secretario, doctor Pedro Veronelli y de los edecanes, concurrirá mañana a las 15 horas, al acto deportivo que se realizará en la cancha del Club Gimnasia y Esgrima, organizado por la Dirección de Plazas de Ejercicios Físicas de la Municipalidad.

Las acusaciones contra el senador nacional Dr. Torino

REUNION DEL COMITE DE LA U. C. RADICAL DE PARANA, EFECTUADA AYER NOCHE

Hoy quedará resuelta la situación del mencionado legislador

PARANA, octubre 21. — Tuvo lugar anoche la reunión del comité provincial de la Unión Cívica Radical, pronunciando un discurso el presidente de la junta de gobierno, el diputado nacional don Alberto H. Carosini, ratificando los cargos contra el senador doctor Torino.

El acusado contestó en términos poco convincentes, haciendo alusiones personales, en cuya virtud el diputado nacional señor Soler y Urquiza tomó la palabra para rechazar las alusiones referidas, fortaleciendo al mismo tiempo los cargos hechos por la junta de gobierno contra las actuaciones y expedirse en la reunión que tendrá lugar esta noche.

La aludida comisión está constituída en la siguiente forma: senador provincial Etcheverry y los señores La Rosa, Garayalde, Berisso y Parodi.

Exposición Internacional de aeronáutica

Invitación a los industriales argentinos

Por intermedio del Ministerio de Relaciones Exteriores, se ha recibido en el departamento de Marina una comunicación del Comisario General de la 8a. Exposición Internacional de Aeronáutica, quien invita a los industriales argentinos dedicados a ese ramo, a participar en la mencionada Exposición, que se efectuará en el Gran Palacio de los Campos Elíseos (París), desde el 15 de diciembre próximo al 2 de enero de 1923. Los industriales que deseen tomar participación, podrán informarse sobre las cláusulas y condiciones del reglamento general, en el Ministerio de Marina.

Se llenarán 9 vacantes de cirujanos para la armada

El concurso respectivo se realizará el 13 de Noviembre

Por resolución de la fecha, el Ministerio de Marina dispuso que el 13 de noviembre próximo se lleve a efecto un concurso para llenar nueve vacantes de cirujanos de primera clase para la armada.

En la División Sanitaria del mismo ministerio, los interesados podrán solicitar los programas y las condiciones de ingreso.

Regreso del gobernador de Catamarca

El gobernador de Catamarca, doctor Ahumada, que debía partir hoy de regreso a su provincia, se ha visto obligado a aplazar el viaje hasta el miércoles próximo.

Servicio telegráfico especial para LA EPOCA

(De la United Press, Agencia Havas y nuestros corresponsales)

Discurso de Mr. Lloyd George

GOBIERNO PROVISIONAL DE LA REPUBLICA DOMINICANA

Desarrollo de las operaciones en Marruecos

Se teme por la vida del canciller Wirth

Discurso de Mr. Lloyd George

LEEDS, octubre 21 (A Havas). — Lloyd George a su llegada a ésta fué ovacionado por una multitud de más de tres mil entusiastas.

El ex primer ministro comenzó su discurso con las siguientes palabras:

"La bandera de la lucha partidaria se ha izado en el Carlton Club. El pueblo debe decidir si la nación o el partido es lo primero.

"Yo estoy por el pueblo.

"Durante los seis últimos años hemos tenido la tarea más árdua y la crítica no me ha concedido tiempo para relatar al pueblo la verdadera historia de los sucesos. Ahora estoy dispuesto a decir la verdad al pueblo. La coalición ha terminado por que el partido no obtenía lo suficiente de ella".

LONDRES, octubre 21. (United Press).— Durante su discurso de hoy en Leeds, el señor Lloyd George se expresó así: "Bonar Law se ha puesto en la posición de un jinete que no tiene las riendas, sino la cola de su caballo".

Nuevo presidente de la República Dominicana

WASHINGTON, octubre 21 (United Press). — El departamento de Estado anuncia que don Juan Bautista Vincini Burges, será hoy oficialmente instalado como presidente de la República Dominicana, después de la evacuación por los marinos de la Unión del palacio nacional, del que se hará entrega al nuevo gobierno provisional.

WASHINGTON, octubre 21 (United Press). — El departamento de Estado ha anunciado que las fuerzas de Estados Unidos comenzarán la evacuación de la República Dominicana hoy, efectuándose la instalación del gobierno provisional mediante una proclama publicada por el contraalmirante Samuel S. Robinson, gobernador militar de la República.

La lucha en Marruecos

MADRID, octubre 21 (U. Press). — Un parte oficial del Ministerio de Guerra sobre las operaciones en Marruecos, dice que se sometieron al jalifa de Tetuán cinco cabilas de las antiguas huestes del Raisuli. En la zona de Melilla las cabilas amigas de España atacaron a los rebeldes, haciéndoles tres muertos y 7 prisioneros y quitándoles municiones y ganado.

MELILLA, octubre 21. (United Press).— Han sido movilizadas las fuerzas de la escuadra de aviación, embarcando tropas peninsulares e indígenas, con órdenes reservadas. Escuadrillas de aeroplanos volaron sobre Alhucemas obteniendo fotografías. Se asegura que las tropas desembarcarán en la playa de Idris, para cooperar con la acción política que desarrollan los agentes de Magen en las cábilas de los Beni Ulises y Guey Paya.

Complot contra el canciller Wirth

BERLIN, octubre 21 (U. Press). — Debido a los rumores que circulaban sobre una revolución general monárquica que debía estallar en estos días, la policía berlinesa que estaba bajo la señal de alarma, se apoderó accidentalmente de una carta que prueba la existencia de otro complot contra el canciller Wirth. El hombre que confesó y al que hacía referencia en su discurso Wirth, se llama Schulz y está detenido en Leipzig. En la tierra del Rin hay otro detenido. El canciller está recibiendo muchas amenazas de Leipzig. Se está protegiendo su vida con el mayor cuidado.

BERLIN, octubre 21. (Ag. Havas).— El "Worvarts" dice que el conspirador de quien habló el canciller Wirth en el Reichstag, informó a la policía que había sido comprometido, mediante una suma importante de dinero, por los círculos que tienen relaciones con los asesinos del señor Rathenau, para asesinar al canciller Wirth.

Calificación de los oficiales del ejército

Deberá exigirse la más estricta aplicación de las disposiciones en vigor

A los fines de la calificación de los oficiales del ejército, el Ministerio de Guerra resolvió exigir la más estricta aplicación de las disposiciones vigentes respecto a las clasificaciones de los interesados.

Los superiores que intervengan en la calificación de un oficial hecha por otro superior, deberán hacer efectivas las responsabilidades consiguientes cuando notaren errores, negligencias u omisiones que puedan favorecer o perjudicar injustamente al oficial clasificado.

El gobernador Cantilo

Concurrió esta mañana a su despacho, el gobernador de Buenos Aires, don José Luis Cantilo, pasando poco después a celebrar una reunión con sus ministros, tratando asuntos de vital importancia.

A la hora de cerrar esta edición, el gobernador acompañado de sus ministros, asiste a la inauguración de la Escuela de Agricultura y chacra experimental "Las Violetas", partido de Lomas de Zamora.

Ecos de la trasmisión del mando

Telegrama de los marinos argentinos al almirante Taniguchi

Los jefes y oficiales de la armada argentina, ex aqudantes del vice almirante Taniguchi y de los comandantes de los buques "Iwate", "Asama" e "Idzumo", enviaron un radiotelegrama al citado jefe augurando a la división naval japonesa, en el momento de abandonar las aguas del Río de la Plata, un feliz viaje. Al mismo tiempo reiterando sus sentimientos de respeto y amistad hacia los demás jefes y oficiales de la mencionada división naval.

9 oficiales del ejército visitarán el Puerto Militar

El ministro de Marina envió hoy un radiotelegrama al jefe del Arsenal Naval de Puerto Militar, comunicándole que el lunes próximo llegarán a aquel punto 9 oficiales del ejército nacional, quienes visitarán las baterías y demás instalaciones del puerto de referencia.

Gobernador de Los Andes

El gobernador de Los Andes, doctor Carlos Outes, regresará a dicho territorio para reasumir sus funciones el martes próximo.

Felicitación al Dr. Alvear

En ocasión de haber asumido la primera magistratura del país, el Dr. Alvear, el representante del "Giornalel d'Italia" en Río de Janeiro, en nombre del mismo, ha enviado al nuevo mandatario la siguiente nota:

Ciudad 12|10|22.

Al ilustre señor Presidente de la República Argentina, Dr. D. Marcelo T. de Alvear.

Excmo. señor Presidente:

Al asumir V. E. la más alta magistratura del país para el que tan acertadamente ha sido nombrado, me complazco en hacer llegar al Excmo. señor Presidente, en nombre del "Giornale d'Italia" de Río de Janeiro, al que tengo el honor de representar en Buenos Aires y en el mío propio, el homenaje de mi respetuoso saludo, formulando al propio tiempo fervientes votos por el éxito de vuestro período gubernativo.

Augurando a V. E. próspera ventura personal, tengo la alta honra de presentar al Excmo. señor Presidente las seguridades de mi más alta consideración. — (Fdo.) C. T. Guerra.

El doctor Alvear contestó en los siguientes términos:

19|10|22

Al Sr. C. T. Guerra, representante del "Giornale d'Italia" de R. de Janeiro:

El Presidente de la Nación, M. T. de Alvear, muy agradecido a su atención y a sus saludos que retribuye complacido.

GUERRA Y MARINA

CAMBIO DE DESTINO

Pasó a continuar sus servicios al regimiento 15 de infantería el teniente Carlos L. Tommasi, del distrito militar núm. 4.

INSTITUTO GEOGRAFICO MILITAR

Con destino a pago de jornales por el mes de septiembre del personal obrero del Instituto Geográfico Militar, el Ministerio de Hacienda pagó esta mañana $ 12.000 mln.

SANIDAD MILITAR

Pasó a prestar servicios a la Dirección General de Arsenales de Guerra el cirujano de brigada asimilado a mayor, doctor Alberto S. Orfila.

—Pasó a revistar a la disponibilidad, por el término de seis meses, el cirujano de brigada asimilado a mayor doctor Pedro Barbieri.

Obras de defensa del pueblo de Copacabana

El gobernador de Catamarca, doctor Ahumada, se entrevistó hoy, con el ministro de Obras Públicas, doctor Loza, a quien informó de la necesidad de proseguir las obras de defensa del pueblo de Copacabana, localidad esta, que sufre periódicas inundaciones, motivadas por las crecientes del Río Copacabana.

El doctor Loza, llamó a su despacho al director de Riego, Sr. Berro Madero, con quien conferenció sobre el asunto, acordando la adopción de medidas tendientes a activar la construcción de espingones y muelle de defensas para proteger al pueblo de Copacabana de futuras inundaciones.

CARNET del VIAJERO

Museos, Bibliotecas y Paseos

MUSEO NACIONAL DE BELLAS ARTES — Arenales 654. — Abierto todos los días, de 9 a 12 y de 13 a 16.30.

MUSEO HISTORICO NACIONAL — Defensa 1600. — Abierto todos los jueves, domingos y días de fiesta, de 13 a 17.

MUSEO MITRE — San Martín 336.— Abierto todos los días, de 13 a 17.

MUSEO AGRICOLA — Santa Fe 9200.

NUEVO MUSEO DE MINERALOGIA Y GEOLOGIA—Malpu 1241. — Abierto al publico los días hábiles, de 13 a 17. Los sábados, de 9.20 a 11.30.

MUSEO NAVAL—Florida 801.—Abierto los jueves y domingos, de 13 a 18.

MUSEO ETNOGRAFICO—Viamonte 430. Abierto los martes y viernes, de 13.30 a 16.30.

MUSEO NACIONAL DE HISTORIA NATURAL—Perú 208.—Abierto los lunes y jueves, de 10 a 16.

JARDIN ZOOLOGICO — Las Heras esquina Av. Sarmiento (Plaza Italia). —Abierto todos los días, de 7 a 17.

BIBLIOTECA NACIONAL—Mejico 564. —Abierta todos los días, menos los de fiesta, de 12 a 17 y de 21 a 23.

BIBLIOTECA POPULAR DEL MUNICIPIO — Corrientes 1615. — Abierta todos los días, de 13 a 18.30 y de 21 a 23.

BIBLIOTECA DE LA FACULTAD DE DERECHO Y CIENCIAS SOCIALES— Moreno 350. — Abierta todos los días hábiles, de 9 a 11.30 y de 13 a 15.30 y de 20 a 23.

BIBLIOTECA NACIONAL DE MAESTROS—Rodríguez Peña No. 935.— Abierta al publico todos los días hábiles (menos los sábados), de 16 a 17.

BIBLIOTECA NACIONAL DE MARINA. —Florida 801. — Abierta de 9 a 12.

BIBLIOTECA DE LA FACULTAD DE CIENCIAS ECONOMICAS — Horario: de 8 a 12 y de 15.30 a 23. Sábados, de 8 a 12 y de 15.30 a 19.30.

Espectáculos

TEATROS

CERVANTES — Compañía inglesa.— Hoy: Edgar Allan Brown. Presents: The Diamonds, Premier Vaudeville Company.

COLISEO — Compañía italiana de operetas Bertini-Gioana. — Hoy, a las 21: Acqua Cheta.

OPERA — Compañía argentina de comedias Roberto Casaux. Director artístico, Joaquín de Vedia. — Hoy, a las 21.15: Las Tres Marías, El Noy Pepet.

AVENIDA—Compañía española de operetas, zarzuelas y revistas Penella. —Hoy, a las 17.15 y 21.30: El Gato Montés.

APOLO — Compañía cómico nacional de César Ratti. — Hoy, a las 18.15, a las 21 y a las 23: ¡A París, Muchachos! A las 22: El Café del Marsellés.

NACIONAL—Compañía nacional de sainetes, comedias y zarzuelas Director, P. E. Carcavallo. — Hoy, a las 18, a las 21 y a las 23.15: Todo Bicho que Camina va a Parar al Asador. A las 22: El Zarzazo.

SAN MARTIN — Compañía de sainetes, revistas y comedias Arata-Simari-Franco.—Hoy, a las 18 y a las 23: Morriña... Morriña Mía. A las 21: En la Puerta de un Boliche... A las 22: En Casa del Taita Pancho.

POLITEAMA — Compañía nacional de sainetes y revistas Vittone-Pomar.— Hoy, a las 18, a las 21 y a las 23 y 15: La Suerte del Turco Alí. A las 22.15: Los Templos de Talía.

NUEVO—Compañía Batallán de grandes revistas. — Hoy, a las 18 y a las 22.15: Margot Duerge. A las 21.15: Buenos Aires Embataclanado.

ARGENTINO—Compañía nacional Florencio Parravicini. — Hoy, a las 21.15: Nido de Amor, Urutaú.

SMART PALACE — Corrientes 1283.— Compañía Pagano-Ducasse. — A las 17.30: El Sendero en las Tinieblas. A las 21: Rosas Negras, Marcela.

LICEO — Compañía nacional Ordilla Rico. — Hoy, a las 17.30: Criolla Vieja. A las 21: Pequeñas Causas, Celos, Amor y Radio.

BUENOS AIRES — Compañía de gran guinol Rivera-De Rosas.—Hoy, a las 18: Los Muertos. A las 21.15: El Hipódromo. A las 22.15: Acidalia.

MARCONI. — Compañía de dramas y comedias Blanca Podestá. — Hoy, a las 17.30: Israel. A las 21: Un Hombre Débil, El Crisol de las Razas.

VICTORIA — Compañía española de dramas y comedias Concepción Olona. — Hoy, a las 17.30: La Dolores. A las 21.15: Piensa Mal y Acertarás, La Malquerida.

COMEDIA — Compañía cómica española Lamas-León. — Hoy, a las 17 y a las 22: Una Noche en el Paraíso. A las 18 y a las 23: Sanatorio del Amor. A las 20.45: Las Corsarias.

PORTEÑO — Compañía de sainetes y revistas La Porteña. Director artístico Carlos M. Pacheco.—Hoy, a las 18 y a las 22.15, estreno: El Barrio de los Faroles. A las 21: ¡Araca, Qué Perra Vida! A las 23.15: Qué Hacés de Noche?

MAYO — Compañía española de zarzuelas y operetas García Burrueco. —Hoy, a las 17: El Cabo Primero. A las 18: La Corte de Faraón. A las 21: El Señor Luis el Tumbón. El Cabo Primero, La Corte de Faraón.

VARIEDADES Y CIRCOS

CASINO — Maipú 336. — Hoy, a las 16, gran matinée para familias. A las 20.45: éxito de Los Bill Boll, Les Jackson, Gaito, Delphin Pacheco, Rowland, Corn and Nell y toda la compañía.

HIPPODROME — Corrientes y C. Pellegrini. — Compañía Edén Circus. —Hoy, a las 18 y a las 21: dos grandes funciones tomando parte los clowns, tonys, payasos, caballos y peros amaestrados, la famosa troupe de enanos y la Rapsodia Española.

MAIPO — Esmeralda 443. —Hoy éxito de Pierrette Fiori, couplettista, Lo Hesse-Sewitz, Fernanda Abranches, Hermanas Delpont. Todos los días match Firpo-Tracey.

FLORIDA — Galería Güemes. — Hoy, a las 16 y a las 21: Exito de Buonavoglia, Eva Príncipe y debut de La Zaza.—La hija de las cumbres.

PARQUE JAPONES — L. N. Alem y Callao.—Hoy, desde las 20.30: Emocionantes espectáculos, Teatro romano, La muralla de la muerte, Las sineras y otras sensacionales novedades llegadas de N. América.

NOTA — Para los Cinematógrafos ver la página de Teatros.

NOBLEZA

Destacamos de la sección en que venimos publicando los juicios de la prensa nacional y extranjera, sobre la presidencia del doctor Hipólito Yrigoyen, el que reproducimos de "Cultura", periódico que se publica en Curuzú-Cuatiá, el departamento más rico e importante de la provincia de Corrientes y de filiación netamente autonomista.

Es un gesto noble, que hace honor a la independencia del órgano que lo produce y que señala el contraste sugerente entre esa actitud y la adoptada por la prensa de oposición, que todo lo ha negado y lo niega en nombre de pasiones inconfesables.

He aquí el juicio de "Cultura" sobre el doctor Yrigoyen:

EL PRESIDENTE YRIGOYEN Y LA PROVINCIA DE CORRIENTES

Octubre 14

El 12 entregó el mando presidencial a su sucesor, el doctor Marcelo T. de Alvear, el Presidente de la República, doctor Hipólito Yrigoyen, cuya actuación como tal ha de ser histórica por diversos motivos en el proceso político del país, cuyo rumbo él orientó a su manera y con sus individuales vistas que aún no pueden ser juzgadas con imparcialidad y sobre quien sólo la posteridad dará su fallo definitivo, ya que en el presente es tan diametralmente interpretado.

"Cultura", que ha mantenido siempre la equidistancia imparcial en sus apreciaciones políticas, se propone hoy rendir merecida justicia recalcando los beneficios que nuestra provincia ha recibido en los años de su presidencia.

Hagamos resaltar, ante todo, la especialísima situación de esta provincia, que es la única de toda la República que no fué aún gobernada por el Partido Radical y figuró, por ende, en primera línea en todas las oposiciones, sin ser mayormente obstaculizada en su autonomía ni menoscabada en su integridad. Seríamos injustos si nos quejáramos del gobierno que hoy termina su mandato, pues después de una intervención que pareció traer la consigna de entregar la provincia a los radicales y que sin embargo dió nuevamente el mando a los opositores y adversarios, no se intentó más entorpecer la marcha constitucional de este Estado y se lo dejó al libre funcionamiento de su engranaje político.

A pesar de esta circunstancia única y adversa a sus predilecciones, el Presidente Yrigoyen ha mostrado especial interés por el progreso de esta provincia a la cual benefició grandemente y por cuyos hombres demostró verdadera predilección.

Respetada la autonomía, acatada las decisiones sucesivas de su electorado, adversas a su partido, miró siempre con interés y no negó jamás su concurso a las obras públicas o de progreso cultural reclamadas por la provincia que así salió grandemente beneficiada en la primera presidencia radical, hasta el punto de que las únicas obras de aliento y de progreso material efectivo que en la provincia se hicieron en el último lustro, fueron de carácter nacional, pues los sucesivos gobiernos provinciales se concretaron a la administración burocrática, sin realizar ninguna iniciativa de mérito ni siquiera impulsar alguna industria.

Así por ejemplo, y para no citar sino las más elocuentes, en la administración del doctor Yrigoyen se organizó la Universidad del Litoral, correspondiendo a Corrientes la Facultad de Ciencias Agropecuarias, se creó el Colegio Nacional de Goya, se dotó al de Corrientes de un edificio adecuado y que será un modelo en su género, se terminó el vasto local de la Escuela Normal Regional, que fué a su vez elevada a Normal de Profesores, se autorizó la construcción de la Escuela Normal de Niñas en la misma capital, se amplió su puerto se establecieron talleres del M. O. P., se crearon varias sucursales del Banco de la Nación e Hipotecario en distintos departamentos, se resolvió dotar de puertos a Empedrado, Bella Vista, Esquina y Paso de los Libres, funcionan hoy más de 350 escuelas nacionales en la provincia; está en construcción el ramal férreo Curuzú Cuatiá Diamante, creáronse en Goya y esta ciudad guarniciones militares y fueron aprobados varios proyectos que al ser realizados impulsarán grandemente el progreso y porvenir de esta provincia.

No nos detendremos en hacer lista de los correntinos a quienes el doctor Yrigoyen distinguió con delicadas funciones de confianza, y baste sólo saber que sintió verdadera predilección por nuestros hombres, a los que ubicó en primer término con una preferencia que ha llamado la atención.

Haciendo entonces abstracción absoluta de los apasionamientos políticos, debemos decir que la provincia de Corrientes salió beneficiada grandemente de la primera administración radical y que el pueblo correntino le debe su gratitud.

Juicios de la prensa sobre la personalidad del ex-presidente de la República Dr. Hipólito Yrigoyen

"El Mercurio", Santiago, 12 de octubre de 1922.

LA PRESIDENCIA DE LA REPUBLICA ARGENTINA

La opinión chilena no puede dejar pasar el día de hoy sin manifestar el sentimiento con que ve alejarse de la Presidencia de la República Argentina al ilustre hombre de Estado que la ocupó durante el último período y sin rendirle un tributo de gratitud y admiración calurosas.

Don Hipólito Yrigoyen ha sido durante su Presidencia un mandatario hábil, un servidor abnegado de la grandeza de su pueblo, un factor histórico en el formidable desarrollo de ese país y una especie de vidente para quien los destinos de su raza estaban claramente manifiestos.

Tocóle en suerte un período áspero y difícil por la situación del mundo convulsionado durante la guerra de 1914-1918. La República Argentina, ligada a las naciones en lucha por sus relaciones comerciales, recibía los golpes reflejos de la terrible contienda. Era menester que hubiera en lo alto del puente de mando de la nave asaltada por la tormenta un genio previsor. La Providencia se lo deparó a esa República cuando hizo que su pueblo eligiera para la más alta magistratura del Estado a don Hipólito Yrigoyen.

Pero donde la comprensión genial de los destinos de su patria y de la América en general, llegó en el señor Yrigoyen a términos que serán una página magnífica de la historia del continente, fué en sus constantes y bien manifiestos esfuerzos para aproximar a las dos naciones que, en su mente de estadista, los Andes no dividen sino que unen como la espina dorsal de un organismo con dos porciones paralelas.

Yrigoyen comprendió mejor que sus predecesores, y siguiendo la política que algunos de ellos habían insinuado, que la unión de la Argentina y Chile constituye el fundamento más sólido del equilibrio político de este continente. Vió el estadista argentino que en el futuro de esta sección del mundo esa unión, ese acuerdo estrecho en todos los órdenes, será una base de seguridad continental, de orden y de bienestar, sin ser para nadie ni amenaza ni desvío.

Por eso su política en materia de ferrocarriles transandinos ha sido persistente, elevada, hábil y generosa. Por eso sus representantes en la asamblea de la Liga de las Naciones en 1921 estuvieron al lado de Chile cuando otros países preparaban contra nosotros un golpe de mano urdido en las sombras. Por eso ha mostrado el señor Yrigoyen en todo momento que a la amistad entre las dos Repúblicas le interesaba de una manera práctica y efectiva, en los hechos mismos, y no sólo en las declaraciones platónicas que ya estaban fatigados de oir en uno y otro lado de los Andes.

Los chilenos agradecemos al señor Yrigoyen su actitud hacia nuestro país, pero estamos ciertos de que su orientación ha tenido una mira más alta que una simple simpatía. Ha sido esa política el golpe de vista lejano y profundo del hombre de Estado que penetra las sombras del porvenir.

Su sucesor es un estadista digno de asumir las funciones de primer ciudadano de un gran país. Don Marcelo T. de Alvear representa en la República Argentina una corriente moderna, de renovación de ideales, alto y bien entendido nacionalismo, de audaces y muy legítimas aspiraciones para el porvenir de la patria, de expansión hacia la influencia que una gran democracia tiene el derecho de ejercer en torno suyo para bien de la humanidad.

Regresa de Europa, donde acaba de ser el embajador de la cultura de su país, de la sociedad, cuyas

NUEVO MODELO

Ford
THE UNIVERSAL CAR

SEDAN

AGENCIA FORD CENTRAL
y Fábrica de Carrocerías

Lavalle 1702
Tacuarí 1274

Ford
EL TALLER MAS GRANDE EN SUD AMERICA

tradiciones ha heredado; del pueblo, cuyas aspiraciones encarna. Recibido con honores de soberano en las cortes y gabinetes de las grandes potencias, don Marcelo T. de Alvear representa bien a esa Argentina que, vuelta hacia la Europa, en contacto íntimo con ella por el gigantesco desarrollo de sus intereses económicos, es la esperanza de millones de europeos y la admiración de cuantos conocen su prodigioso desenvolvimiento.

Ni un solo momento ponemos en duda que el señor Alvear será el continuador feliz de la obra de acercamiento chileno-argentino, tan enérgicamente proseguida por el señor Yrigoyen. Aunque tan diversos en sus personalidades, hay continuidad estrecha entre los dos presidentes, porque hay comunidad de ideales, de amor acendrado a su patria, de comprensión amplia y previsora de las necesidades del continente y sus posibilidades futuras.

Saludamos la Presidencia que hoy se inicia como un período en que veremos a la República Argentina seguir gloriosamente su carrera hacia los destinos maravillosos que ya todos divisamos, y la veremos unirse a nosotros cada día más para constituir en este extremo de la América, como el presidente Yrigoyen claramente lo ha pensado, un núcleo que garantice la paz, que favorezca el progreso, que establezca el equilibrio continental para bien de todos.

De "El Día" de Catamarca, octubre 13.

EL RADICALISMO EN EL GOBIERNO

En honrosa victoria democrática llega al gobierno de la República la Unión Cívica Radical.

Veinticinco años arduos, durante los cuales han desaparecido eminentes corifeos y tantos decididos partidarios; o han nevado y encanecido otros en la brega, y nuevas incorporaciones han llenado los claros, — un cuarto de siglo, decimos, ha sido menester para el triunfo de este partido que nació trágico y vivió azaroso, y temible protestante de un régimen, y altivo defensor de las instituciones.

Su epifanía fué un incendio: el 90. Su desarrollo, la pasión de un drama cívico, donde el destierro, las prisiones y el sacrificio expresan incidencias continuas de su vida.

Credo vigoroso en la sugestión, sano en la doctrina, moral en el culto, honesto en todo, — ha debido ser éste para mantener a sus afiliados la consistencia del roble, intransigentes en los ideales patrióticos, cuya realización es hoy el mandato superior de su destino histórico.

Bravo, radicalismo del honor institucional de la Nación! Vuestro gobierno sea auspicioso de los grandes intereses de la patria en función de su progreso. Y sea de hoy en más la República como la ensoñasteis durante la larga cruzada...

Tenéis de director al jefe que encarnó el credo y el partido como no lo hiciera argentino alguno, de las luchas republicanas. — Yrigoyen es igual a Alem en doctrina. Y proyectado en el tiempo es superior en eficacia. — Su civismo concreto y perseverante, no tiene otro que se le parezca. Es único en la historia de las oposiciones, como uno es en su poderosa consistencia.

En la legación de Chile

Anoche fué servido en el palacio de la legación de Chile, el banquete que ofrecía al presidente de la República, doctor de Alvear, el embajador especial a la trasmisión del mando, doctor Luis Barros Borgeño.

A las 21 llegó al palacio de la calle Esmeralda, el primer magistrado, acompañado de su edecán, el coronel Quiroga, siendo recibido en la escalinata que da acceso al gran vestíbulo, por el embajador doctor Barros Borgoño, el encargado de negocios señor Calderón Couciño, el secretario de la legación doctor Jorge Saavedra Agüero, el introduutor de embajadores señor Barilari y el personal civil y militar de la embajada y de la legación.

Al ser advertida la presencia del doctor de Alvear, la orquesta ejecutó el Himno Nacional y luego el chileno, que fueron respetuosamente escuchados.

Después de breves momentos de conversación, el doctor de Alvear y el embajador Barros Borgoño pasaron al salón comedor, seguidos de los demás invitados, que tomaron ubicación alrededor de una mesa dispuesta en forma oval, adornada con magníficos macisos de rosas rojas y candelabros de plata.

El doctor de Alvear tenía a su derecha a monseñor Alberto Vassollo di Torregrossa y a su izquierda al embajador de España marqués de Amposta.

La otra cabecera de la mesa era presidida por el doctor Barros Borgoño, quien tenía a su derecha al ministro de Relaciones Exteriores doctor Le Bretón y a su izquierda al embajador de los Estados Unidos de Norte América señor Wallace Riddle.

Al lado del nuncio apostólico seguían los señores:

Senador doctor Leopoldo Melo, ministro de Hacienda doctor Herrera Vegas, ministro de Obras Públicas doctor Loza, almirante Soublette, diputado chileno doctor Héctor Claro Salas, gobernador eclesiástico de Buenos Aires monseñor Duprat, intendente municipal doctor Noel, ministro de Marina almirante Domecq García y el diputado chileno doctor Carlos A. Ruiz.

Seguían al embajador de España los señores:

Ministro del Interior doctor Matienzo, ministro de Guerra coronel Justo, general del ejército de Chile Luis Altamirano, general José F. Uriburu, introductor de embajadores señor Barilari, ministro de Chile en Bélgica señor Matías Errázuriz, gobernador de Buenos Aires señor Cantilo, ministro de Justicia e Instrucción Pública doctor Marcó y el presidente de la Cámara de Diputados coronel Pereyra Rozas.

En el jardín de invierno fué colocada otra larga mesa, también adornada con grandes ramos de rosas rojas, que fué presidida por el encargado de negocios de Chile, señor Adolfo Calderón Couciño, quien tenía a su derecha al senador doctor Saguier, y a su izquierda al subsecretario del Ministerio de Relaciones Exteriores, doctor Moreno Quintana.

Frente al señor Calderón Couciño tomó asiento el señor Federico Quintana.

El presidente de la República y un grupo de invitados al banquete

Seguían al doctor Saguier las siguientes personas:

Doctor Ernesto Boch, Francisco Oliver, Carlos F. Gómez, Alberto F. Figueroa, Joaquín S. de Anchorena, Tomás R. Cullen, Alberto González, Carlos Madero, teniente coronel Casanova, capitán Paredes, doctor Luis Vargas Saleedo, Francisco Figueroa Sánchez, Eugenio del Río Aldunate, capitán Luis Jiménez, José A. Terry, Tulio Maquieira, José A. Caballero, Manuel de Iriondo, Exequiel Ramos Mejía, coronel Martín Bortagaray, Delfor del Valle, Federico Alvarez de Toledo, Luis Barros Valdez, Lorenzo Anadón, Alberto R. Castex, Ricardo Searle, Jorge Mitre, Enrique J. Amaya, Jorge Saavedra Agüero, capitán de corbeta López, Antonio Varas Monte, capitán Alvarez, mayor R. I. Márquez, mayor Palacios, coronel A. Quiroga, Víctor Eyzaguirre, Miguel Alfredo Martínez de Hoz, Samuel Hale Pearson y Eduardo de Igarzázal.

"LA SOBERANA"

Compañía de Seguros

Tenemos a la vista la Memoria y Balance General correspondiente al cuarto ejercicio (1921|22), que fué leída y aprobada en la Asamblea General de Accionistas, celebrada el día 30 de septiembre ppdo. y que pone de manifiesto el buen resultado obtenido por esta importante Compañía, durante el pasado año, en el que ha realizado un total de premios, en sus Secciones Vida, Incendios, Trilladoras, Cristales y Accidentes del Trabajo (Ley No. 9.688), por valor de pesos 992.086.43 moneda legal, que sumados a pesos 54.444.29 m|legal que ha tenido de entrada, por concepto de otras utilidades, en sus Secciones Incendio, Accidentes del Trabajo y Cristales, más pesos 3.334.17 m|legal recibidos por intereses, hacen un total general de pesos 1.049.964.89 moneda legal.

La cuenta de Ganancias y Pérdidas, después de hacerse amortizaciones en diversas cuentas, por valor de pesos 59.222.68 m|legal, arroja un saldo de pesos 321.444.11 moneda legal, del cual han sido destinado para reservas de Vida, Incendios, Accidentes del Trabajo e Intereses pesos 306.981.02 m|legal, quedando en consecuencia sus Reservas actualmente establecidas en la siguiente forma:

Reservas legales (Reserva estatutaria	$	12.996.11
Reservas Técnicas:		
Matemática Vida	"	99.371.11
Incendios	"	43.134.11
Accidentes	"	172.231.11
Infortunios (Cristales)	"	678.11
Reservas Facultativas:		
De Previsión	"	12.961.11
Siniestros Incendios	"	10.000.—
" Accidentes	"	10.000.—
Fomento de Seguros Vida	"	36.741.11
Fomento de acumulación para asegurados Vida	"	9.341.11
Que hacen un total de:	"	398.779.11

Los siniestros pagados por esta Compañía, desde la fecha de su fundación, alcanzan a la importante suma de pesos 495.402.66 m|legal, los cuales se descomponen en la forma que sigue:

Primer año	$	26.712.41
Segundo año	"	116.003.79
Tercer año	"	145.626.18
Cuarto año	"	207.062.28

El Directorio de esta Compañía, con evidente prueba de buen acierto, no ha querido repartir dividendos a sus accionistas, y no ha vacilado en hacer aplicación de las utilidades para reservas, lo que demuestra de una manera clara y evidente, el deseo que le anima es el de engrandecer a LA SOBERANA y ponerla en un poco tiempo en condiciones de ser, por sus garantías reales, una de las primeras instituciones del seguro en el país.

Durante el año social a que nos referimos, se cubrieron los siguientes capitales y salarios: pesos moneda legal 45.024.087.57, que se descomponen en esta forma:

Sección Vida	$	3.270.000.—
" Incendios	"	29.795.054.27
" Trilladoras	"	334.770.—
" Accidentes	"	23.906.419.—
" Cristales	"	17.853.33

La Sección Cristales, ha sido instalada recientemente; la primera póliza la emitieron con fecha 6 de marzo del corriente año, razón por la cual la producción de este nuevo ramo de sus actividades, no ha tenido todavía, oportunidad de adquirir la importancia proporcional a la de las otras secciones, en que opera esta Compañía.

Los diferentes contratos de reaseguros obligatorios que LA SOBERANA tiene celebrados con importantes Compañías de Reaseguros de Europa, por las condiciones y forma en que están realizados son toda una garantía para LA SOBERANA y sus asegurados. Ellos permiten a la Compañía de que nos ocupamos, cubrir contra el riesgo de Incendio, hasta 7 pleros, desde el instante en que se emite la póliza, quedando convenido en que las Compañías Reaseguradoras, aceptan de antemano las primas y condiciones que para sus operaciones acepte LA SOBERANA. Asimismo, por otra condición de los indicados contratos, se ha establecido que, ni la omisión, ni pérdida de correspondencia, relevará a las Compañías Europeas, de su responsabilidad. Por estos contratos y por la forma en que opera hoy día LA SOBERANA tiene en su mano, si así lo desea, hacer una revolución en el mercado de primas del seguro contra Incendio, pero suponemos por el espíritu conservador que debe guiar la Dirección de toda Compañía de Seguros, y por la seriedad de ella misma que no lo hará, así.

Desde el corriente mes, ha quedado abierta al público la nueva Sección Seguro Combinado de Automóviles, en la que a no dudar realizará en un corto espacio de tiempo gran número de operaciones, por ser esta Compañía la única de sus similares, que no forma parte del Comité de Aseguradores, razón que le permite poder emitir pólizas de esta clase, en la prima y en la forma en que hace poco tiempo lo han estado haciendo las demás Compañías que han operado en esta clase de seguros, las que actualmente no pueden seguir renovando sus pólizas en iguales condiciones, por haber cedido en forma considerable las primas de este riesgo.

En el Activo del Balance, figura la cuenta de Mobiliario y Material con pesos 94.336.44 m|legal. En la indicada suma, están incluídos, como es natural, los Muebles e Instalaciones correspondientes a las Agencias establecidas por la Compañía en las ciudades de Tucumán y Córdoba, como así también los gastos ocasionados por las nuevas Secciones de Cristales y Seguro Combinado de Automóviles, abiertas recientemente, a más de haber un stock considerable de chapas adquiridas en Europa, y botiquines para los asegurados.

Las cifras del Balance General y Cuenta de Ganancias y Pérdidas correspondientes al mismo, demuestran evidentemente que los negocios han continuado realizándose con la mayor prudencia y seriedad, indispensables para el buen nombre y crédito de esta Compañía, y que ellos representan un aumento en la producción equivalente a más de un 30 o|o sobre los del Ejercicio anterior.

Las garantías de esta Compañía en su cuarto Ejercicio son las siguientes:

Capital subscripto y no realizado	$	150.000.—
Caja	"	11.495.96
Bancos	"	124.163.85
Títulos de renta	"	44.019.55
Obligaciones a cobrar	"	137.672.49
Mobiliario y material	"	94.336.44
Deudores por premios	"	127.800.25
Primas vencidas a cobrar	"	4.640.68
Compañías Reaseguradoras	"	4.742.34
Deudores varios	"	73.356.01
Comisiones descontadas	"	74.499.31
Cartera	"	992.086.43
	$	1.857.967.51

Después de la Asamblea General de Accionistas, realizada el 30 de septiembre último, el Directorio de LA SOBERANA ha quedado constituído en la siguiente forma:

Presidente:	**Juan F. García,** (de la firma García, Orden y Cía.)
Vicepresidente 1o.:	**Plácido de Llano,** (Importador y comerciante)
Vicepresidente 2o.:	**Pío Santos Ayerra,** (Estanciero propietario)
Secretario	**Dr. Eduardo Sarmiento Laspiur** (Abogado)
Subsecretario	**Aniceto Delgado** (De la firma Delgado y Orden)
Vocal titular	**Raúl F. Gómez** (Estanciero-propietario)
" "	**Tomás R. Amiana** (De la firma Amiana y Cía.)
" "	**Horacio Sánchez Loria** (Director-propietario de "El Norte Argentino")
" suplente	**Guillermo Kraft** (Propietario, Fáb. de libros)
" "	**Guillermo Martínez** (Estanciero-propietario)
Síndico titular	**Pedro E. Mattaldi** (Fáb. Art. de talabartería)
" suplente	**Enrique M. Michael**
Director-gerente	**Guillermo García Díaz** (Escribano)
Subgerente	**Melitades A. Cabero**
	A. Guillermo Pascual

Ante la elocuencia de los números, obvio sería entrar en mayores comentarios para demostrar el floreciente estado de la Compañía de Seguros que nos ocupa.

Se aprueban las gestiones realizadas para abaratar el pan

El Poder Ejecutivo transfiere a la cuenta de Impuesto a la Exportación el saldo sobrante de $ 695.604.97 c|l.

Como lo anticipamos en nuestra segunda edición de ayer, el Ministerio de Hacienda dió a publicidad un decreto del anterior Poder Ejecutivo, aprobando las gestiones realizadas para dar cumplimiento a la ley 11.014 de abaratamiento del pan.

Damos seguidamente el texto íntegro de dicho decreto, que dice así:

"Buenos Aires, 30 de septiembre de 1922.

Considerando:

Que en ejecución de la ley 11.014, de 10 de junio de 1920, el Poder Ejecutivo adquirió de los gobiernos de Francia, Italia y Bélgica, un total de 139.729.579 kilos de trigo para el abaratamiento del pan;

Que para el mejor cumplimiento de la ley se hizo la distribución del trigo entre los molineros, con la intervención de la Cámara Gremial de Molineros;

Que se concertó con los molineros un convenio-reglamento, por el cual se obligaban a entregar al Gobierno por cada 100 kilos de trigo de un peso específico de 78 kilos por hectólitro: 35 kilos de harina "00", 30 kilos de harina especial y 3 kilos de harina de segunda;

Que la harina obtenida del trigo entregado para su molienda fué distribuída entre las panaderías de toda la República al precio uniforme de 0.24 pesos el kilo, a fin de obtener el abaratamiento del pan;

Que para el mejor contralor de las operaciones de pagos, cobros, liquidaciones, etc., correspondientes tanto al trigo como a la harina, se designaron dos contadores públicos, encargándoseles a uno, la revisación de las cuentas con los gobiernos extranjeros y al otro, la revisación de las cuentas y liquidaciones presentadas por los molinos; se confió además a una comisión de personas de reconocido crédito la liquidación de los sobrantes de trigo y harina;

Que tanto los contadores designados, como la comisión nombrada a que se hace referencia en el considerando anterior, ha dado cuenta de su cometido en los informes adjuntos;

Que del informe del contador encargado de las cuentas con los gobiernos extranjeros, resulta que a los mismos se les ha pagado por todo concepto relativo al trigo adquirido, incluso precio, bolsas, seguros, almacenajes, intereses, diferencia de peso específico, la suma de pesos 29.414.449.15 c|l., de acuerdo con los detalles insertos en el respectivo informe;

Que del mismo informe se desprende que por concepto de gastos de transportes oficiales; liquidación de los sobrantes de harina y trigo y almacenaje del sobrante de harina, se han efectuado pagos que alcanzan a la suma de $ 105.909.17 c|l.;

Que del informe presentado por el contador encargado de las cuentas con los molinos resulta que se entregaron a 75 molinos 130.381.096 kilos de trigo, que importaron pesos 20.860.975.36;

Que por diferencias sobre los pesos específicos se percibieron de los molinos $ 47.454.98 y se les abonaron por el mismo concepto 287.555.56 pesos;

Que los molinos cobraron por gastos convenidos de carga, fletes, seguros, etc., $ 418.951.71;

Que con el trigo entregado a los molinos se elaboraron en conjunto 87.727.419 kilos de harina "00", especial y de segunda;

Que de acuerdo con la reglamentación convenida con los molinos, éstos han cobrado por la elaboración de esta harina la suma de $ 153.350.49 c|legal;

Que de la harina elaborada por los molinos se ha entregado a las panaderías de toda la República la cantidad de 79.622.594 kilos en conjunto, por lo que el S. G. ha percibido la suma de $ 19.109.422.83 c|l.;

Que salvo cuatro molinos cuyas cuentas han sido entregadas a los procuradores fiscales respectivos y que importan en conjunto 149.462.91 $ c|l. los restantes han rendido en forma y de conformidad sus cuentas;

Que con destino a la Comisión de Auxilio a la Ciudad de Viena, el S. G. cedió del trigo adquirido 4 millones 024.077 kilos al precio de $ 20 y que su importe total de pesos 804.835.40 oportunamente fué depositado por la citada comisión en la cuenta respectiva.

Que del balance del trigo adquirido resulta que quedó sin entregar a disposición del S. G. 5.324.429 kilos, lo que da un saldo a favor de 23 kilos, y que del balance de la harina elaborada quedó sin entregar a disposición del S. G. 8.151.292 kilos, lo que da un saldo a favor del S. G. de 16.467 kilos.

Que los Contadores, además, han revisado prolijamente todas las cuentas que han sido presentadas, las que sólo conformadas una vez allanadas todas las observaciones que en diversos casos se plantearon;

Que la Comisión honoraria que se encargó de la venta de los sobrantes de la harina y trigo han dado cuenta del resultado de su cometido.

Que de la venta de los sobrantes de harina se ha obtenido un saldo líquido de $ 745.498,31 c|l;

Que de la venta de los sobrantes del trigo, se ha obtenido un saldo líquido de $ 497.395,52 c|l;

Que en el informe de la citada comisión se ha cuenta detallada del procedimiento seguido para efectuar estas liquidaciones y se acompañan los comprobantes respectivos;

Que el movimiento de los fondos recaudados y pagados en este negociado, figura en una cuenta especial en el Banco de la Nación Argentina bajo el rubro de "Ministerio de Hacienda de la Nación, Ley 11.014, abaratamiento del pan";

Que los cargos que han quedado pendientes contra los molinos de los señores Fernando Taurel, Vella y Cía., Francchino y Puppotti y Bossus y Cía., por las causas que se indican el informe respectivo, se gestionan por vía judicial;

Que oportunamente se transfirió a la cuenta indicada de la de Impuesto a la Exportación, Ley 11.014 la suma de pesos 10.000.000.

Que de las operaciones practicadas ya que se refieren los considerandos respectivos, resulta que el S. G. ha invertido para el abaratamiento del pan la suma de pesos 9.304.395,03, de la que debe deducirse las deudas en gestión, que ascienden a pesos 149.462.91, resultando entonces $ 9.154.932,12:

El Poder Ejecutivo de la Nación, decreta:

Artículo 1o. — Apruébase las gestiones realizadas para dar cumplimiento a la Ley 11.014 de abaratamiento del pan.

Art. 2o. — Remítase a la Contaduría General los informes y comprobantes originales de los fondos percibidos e invertidos en ejecución de la referida Ley; debiendo transferirse a la cuenta de Impuesto a la Exportación, Ley 11.014, el saldo sobrante de $ 695.604,97 c|l.

Art. 3o. — Agradecer a las Empresas de Ferrocarriles el transporte gratuito que han hecho del trigo; a la Comisión de Molineros, designada por la Cámara del Gremio; a los miembros de la Comisión Liquidadora de los sobrantes y al Superintendente de tráfico del F. C. C. Argentino los servicios "ad honorem" que han prestado al Gobierno.

Art. 4o. — Comuníquese publíquese y pase a la Contaduría General.

YRIGOYEN.
D. E. Salaberry.

Unión Cívica Radical

Convención de la Capital

Anoche a las 21 horas, se reunió en el local del Comité de la Capital, la convención metropolitana citada con el fin de constituirse.

Asistieron 72 señores convencionales y ocupó la presidencia provisional el doctor Alfredo Scarano, actuando de secretario el señor Domingo Calarco. Abierta la sesión se procedió de inmediato a designar la Comisión de poderes, la que quedó constituída por los señores: presidente, D. Bartolomé Rossi; secretario, Américo Realmonte; vocales, Manuel Varela, Benito Stefanelli y José L. Botinelli.

Después de un breve cuarto intermedio, la Comisión de poderes en su dictamen aconseja la aprobación de todos los poderes, y así se resuelve por unanimidad absoluta.

Seguidamente, y a moción del señor convencional, señor García, de la circunscripción 17a., se acordó pasar a cuarto intermedio hasta el día martes 24, a las 21.30 horas, en cuya sesión deben designarse las autoridades de este cuerpo.

Carmelo B. Valdés (hijo)

Su fallecimiento

El fallecimiento del doctor Carmelo B. Valdés (hijo) ocurrido ayer repentinamente, ha producido una profunda impresión de sorpresa y de pena.

En efecto; tan lamentable desenlace aconteció después que el doctor Valdés culminaba con honor y prestigios una brillante carrera jurídica. Fué después del juramento de oficio, con el cual se incorporaba a la judicatura del país, que el doctor Valdés rindió el tributo de su vida, sumiendo a los suyos y a sus numerosos amigos en una amarga tribulación.

Había nacido el doctor Valdés el 13 de septiembre de 1879 en la provincia de La Rioja, donde realizó sus primeros estudios, para luego proseguirlos en la Facultad de Derecho de la Universidad de Buenos Aires, en la que se doctoró después de haber presentado, como tesis, un trabajo de mérito que tituló "El secreto del sumario en la legislación argentina".

En seguida de recibirse de abogado, el doctor Valdés regresó a su provincia, de cuya legislatura fué diputado, por el voto de sus conciudadanos, durante el período de 1907-1910.

Vuelto a Buenos Aires, con el propósito de radicarse definitivamente en la capital federal, fué nombrado subasesor letrado del Departamento Nacional de Higiene y catedrático de historia en el colegio nacional de La Plata, cargo que renunció cuando el Presidente, doctor Roque Sáenz Peña lo nombró, en 1911, agente fiscal en lo criminal y correccional de los tribunales de esta capital, funciones que ha desempeñado hasta su reciente ascenso a juez.

Club Argentino de Montevideo

Su inauguración

Nuestro corresponsal en Montevideo nos comunica que en aquella ciudad se ha inaugurado una institución denominada Club Argentino y que, como su nombre lo indica, está formada por un numeroso grupo de nuestros compatriotas allí residentes.

La inauguración dió lugar a una fiesta sumamente interesante. Varios de sus organizadores pronunciaron elocuentes discursos recordando a la patria y encareciendo el sentimiento de solidaridad que debe unir a todos los argentinos que residen fuera de la tierra natal.

En la fiesta, que se prolongó durante varias horas, se puso en evidencia, como no podía dejar de suceder, un elevado espíritu de cordialidad y una sana alegría.

Llegaron esta mañana los Sres. Laguarda y Etcheverry

Se les tributó un entusiasta recibimiento

El lunes próximo presentarán su informe

A bordo del "American Legión" llegaron esta mañana los delegados argentinos al congreso internacional de policía, realizado en Nueva York, Sres Francisco Laguarda y César E. Etcheverry.

Su llegada dió lugar a una entusiasta acogida por parte de los altos funcionarios de la repartición, quienes se congregaron desde temprano en el desembarcadero de la Dársena Norte, a fin de recibir a los distinguidos viajeros.

Al atracar el vapor y divisarse a ambos funcionarios, hizo irrupción en el ambiente una clamorosa salva de aplausos que se prolongó durante largo rato.

Descendían después los Sres. Laguarda y Etcheverry entre los fuertes abrazos y apretones de mano de sus viejos camaradas.

No nos fué difícil mantener un breve aparte con ambos funcionarios, que, deferentes, accedieron a comunicarnos algunas de sus impresiones. Se muestran, sobre todo, gratamente impresionados de las esmeradas atenciones de las autoridades de Nueva York, desde su arribo a aquella ciudad hasta su partida. "Nos han tratado como a viejos amigos", nos dijo el Sr. Laguarda.

A una pregunta nuestra sobre el resultado práctico que tendría el congreso policial internacional, nos manifestó el Sr. Laguarda su optimismo amplio, en base a la tendencia predominante entre los congresales hacia la reciprocidad internacional en las gestiones policiales.

Las iniciativas de los delegados argentinos, ya conocidas por el cable, merecieron auspicioso ambiente en el congreso policial y serán adoptadas por medio de convenios de recíproca cooperación.

Sostiene el Sr. Laguarda que en materia policial la ciudad de Nueva York presenta un estado de perfección envidiable bajo todo punto de vista, pues, es tal el celo y dedicación que los funcionarios emplean en sus gestiones, que la población ve en ellos, además de un superior digno y correcto, un noble amigo, dispuesto a facilitar eficazmente la solución de los mil y un problemas que se presentan diariamente en la vida complicada de las ciudades populosas.

En lo que respecta a la organización del caudaloso tráfico de aquella portentosa cosmópolis, el Sr. Laguarda se muestra maravillado.

Trae varias iniciativas en ese sentido, que cree aplicables a nuestra ciudad, las que expondrá en el informe a elevar al Ministerio del Interior.

El Sr. César Etcheverry nos manifestó que todo lo que se diga respecto a las atenciones y deferencias que tuvieron las autoridades neoyorquinas y delegados policiales, hacia los representantes de la Argentina, será pálido en comparación a la realidad.

"Parece — agregó — que vivieran pensando en nosotros".

"Cuando expusimos el convenio internacional sudamericano de policía, aquella asamblea se asombró, y, según propia declaración del jefe de policía de Nueva York, las autoridades argentinas habían llevado a la práctica, en el año 1920, lo que recién en 1922 ellos se proponían iniciar.

"Dado que faltaban muchas delegaciones, las tareas del congreso policial internacional fueron más bien preparatorias para el próximo congreso que se verificará en mayo de 1923, el que tendrá por base el convenio policial sudamericano a fin de hacerlo extensivo a todos los países del mundo.

Refiriéndose a la labor desarrollada por la delegación argentina, nos manifestó el Sr. Etcheverry que además de haberse expuesto el aludido convenio, que tantos elogios mereció de los congresales, se hicieron entrega de dos trabajos sobre identificación uno, y sobre organización interna de la policía de Buenos Aires, el otro.

El primero, sobre todo, fué celebradísimo, constituyendo una revelación acerca del orden y eficacia con que se aplica en esta capital el sistema dactiloscópico. El segundo mereció sólidas ponderaciones de los congresales, calificándose de ejemplar a la repartición policial argentina.

Sin jactancia — concluyó el señor Etcheverry — podemos decir que las iniciativas argentinas han marcado rumbos definitivos a la cooperación policial internacional que se persiguía en el congreso celebrado últimamente.

Se desprende de las declaraciones de ambos funcionarios que su actuación ha sido brillante y eficaz, en tal forma, que se han destacado notablemente, conquistando muchas simpatías nuevas y valiosas para nuestro país.

Plazo de validez de los pasaportes

El Ministerio de Relaciones Exteriores ha enviado una circular a las legaciones en Europa y Japón, para que éstas a su vez la lleven a conocimiento de los funcionarios consulares de su jurisdicción, haciéndoles saber que con respecto a las instrucciones trasmitidas con relación al regreso de los extranjeros que hubiesen residido en esta República el plazo de un año de la ausencia a que el mismo se refiere debe considerarse contado solamente del pasaporte que le fuera otorgado por el Consulado de su país acreditado en la República, quedando subsistentes las demás instrucciones trasmitidas en dicho telegrama.

Cámara y Juzgado federal de La Plata

La Tesorería General de la Nación pagó esta mañana 30.223 pesos en concepto de sueldos y gastos de la cámara y del juzgado federal de La Plata, por el mes de septiembre último.

BILBAO

Viajes directos en VAPORES MODERNOS

1ª. CLASE $ m|legal 575
Amplios y lujosos dormitorios, con camas bajas, para una y dos personas

3ª. CLASE $ m|legal 150
Comedores, Salón de fumar, Sala de señoras para la 3a. clase

"TEUTONIA" - 26 OCTUBRE
Para Santos - Vigo - Bilbao y Hamburgo

HAMBURG - AMERIKA LINIE
A. M. DELFINO & Cía. RECONQUISTA 335

ROSALES
Notable colección de clasificación garantida
Pídalos a
F. Hintermeyer
Cultivos... Casa Central
Olivos (F.C.C.A.) Cangallo 701-Bs. As.

Cigarrillos de lujo
Pour la Noblesse
de luxe
de 0,60

Hacia la solución del problema de los desagües en la provincia de Buenos Aires

Hasta la hora actual no se ha hecho ni lo necesario, ni lo suficiente en defensa de las inundaciones

El Poder Ejecutivo bonaerense envió hoy a la Legislatura un mensaje y un proyecto de ley cuya sanción urge

Cuando don José Luis Cantilo asumió el mando supremo de la provincia de Buenos Aires, hizo pública declaración de que su obra de gobierno estaría en concordancia con las necesidades del territorio bonaerense y que no omitiría un solo esfuerzo en procura del bienestar de todos los habitantes de ese rico suelo.

En su mensaje inaugural, al exponer ante la Honorable Legislatura los puntos de vista fundamentales que orientarían su labor administrativa, el distinguido mandatario habló con interés y detención del problema de los desagües de la zona inundable de la provincia, cuya solución procuraría urgentemente.

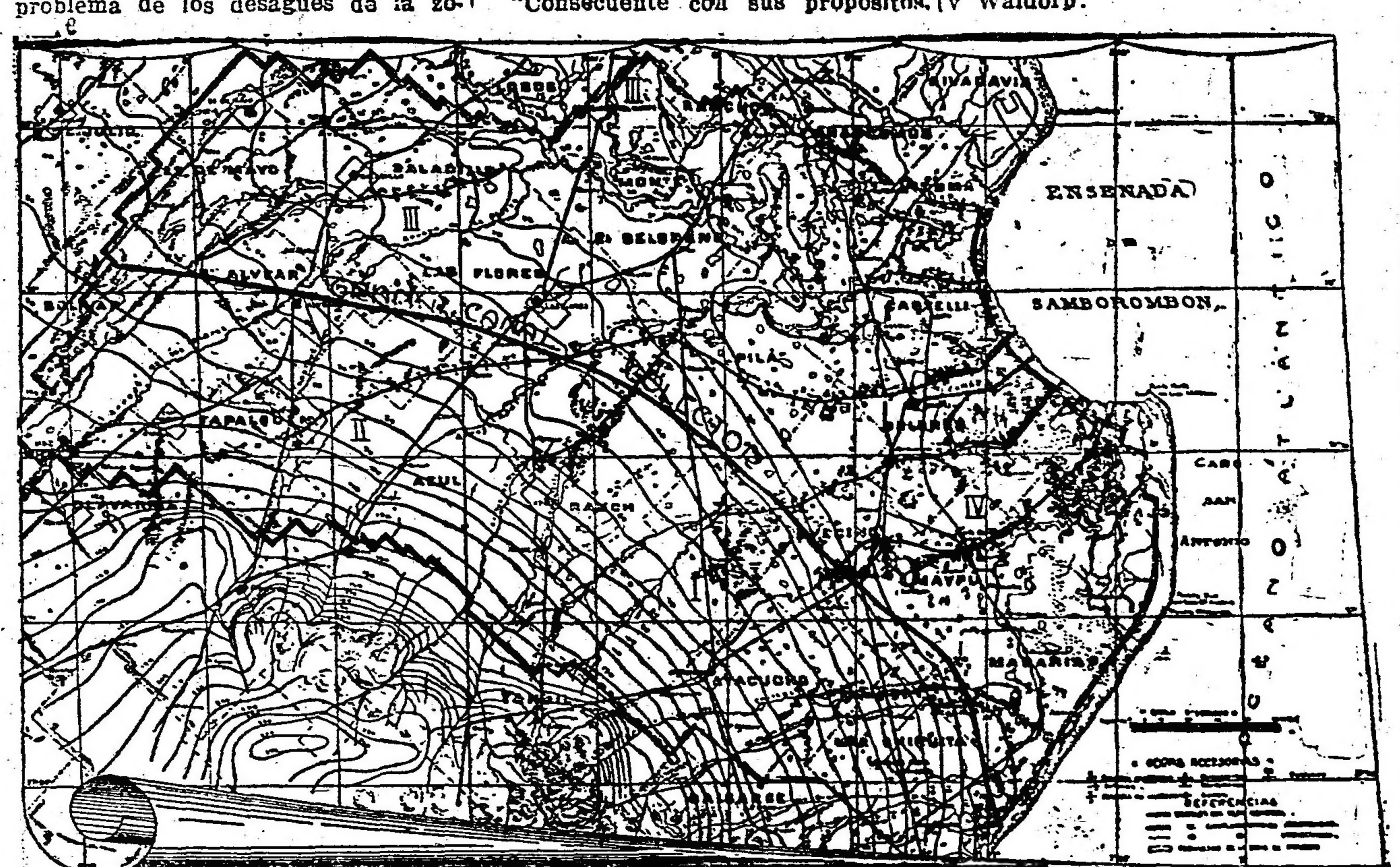

PLANO GENERAL DE LAS OBRAS
Adoptadas por la DIRECCIÓN DE DESAGÜES

El gobernador ha enviado hoy a la Legislatura un mensaje y un proyecto de ley que ratifican, con creces, los propósitos enunciados por él al asumir la alta magistratura de la provincia de Buenos Aires.

En el mensaje, que más abajo transcribimos, expone el gobernador, una vez más, la trascendental importancia del problema de los desagües y la necesidad imperiosa, urgente, de lograr su solución.

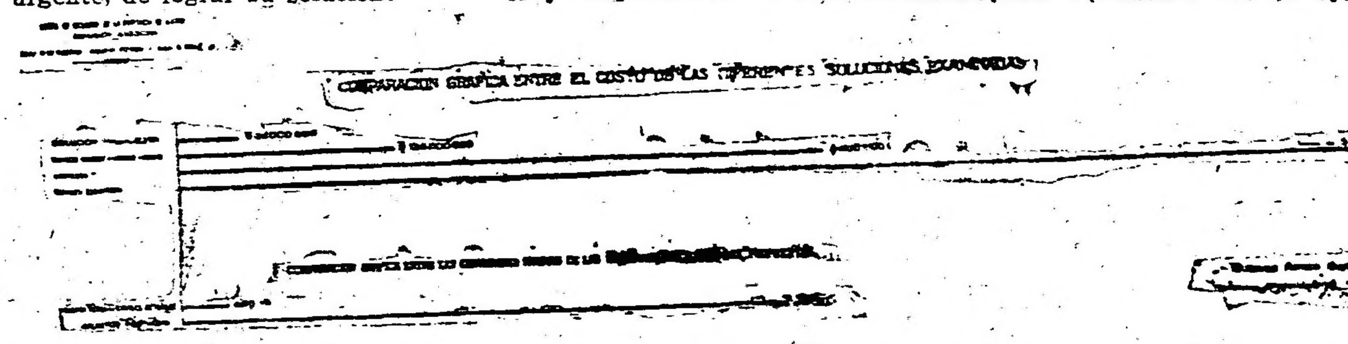

Comparación gráfica entre el costo de las diferentes soluciones examinadas

Y al señalar la obra patriótica, plausible e inteligente que realiza el gobernador doctor Cantilo, no podemos menos que mencionar la tarea ardua y eficaz del titular de la cartera de Obras Públicas, doctor Rodríguez Jáuregui, cuyos conocimientos del asunto son tan vastos como valiosos, y la colaboración entusiasta, decidida e inteligente del oficial mayor de ese Ministerio, ingeniero Enrique Zuleta, toda una autoridad en la materia.

El mensaje del Poder Ejecutivo será acogido con aplausos unánimes y clamorosos en todo el territorio de la provincia, por los incalculables beneficios que se esperan con la solución del grave y complicado problema de los desagües.

El mensaje

"A la Honorable Legislatura:

"Al exponer el P. E. en su mensaje inaugural los puntos de vista fundamentales que orientarían su gestión administrativa, tuve el honor de manifestar a V. H. que consideraba un problema a resolver de inmediato, el de los desagües de la zona inundable de la Provincia, cuya trascendencia no ignora ningún habitante, atento los intereses afectados, la magnitud de las obras a realizar y la importancia de los recursos invertidos y a invertir en las mismas.

"V. H., que en diversas oportunidades ha tenido que estudiarlo, conoce sobradamente cuánto importaría para la vida económica y social de la provincia, la solución definitiva de este problema que la lesiona tan hondamente y que ha dejado de ser una cuestión de carácter local para constituirse en una verdadera preocupación nacional.

"Estima el P. E. que, para solicitar una vez más la atención de V. H. con respecto a un nuevo proyecto de obras, no es del caso realizar un estudio retrospectivo, que le permita analizar lo hecho hasta el presente y contemplar las múltiples divergencias que los resultados obtenidos han producido. Tácitamente está en el ánimo de todos los técnicos y del pueblo, el claro concepto de que no se ha hecho ni lo necesario ni lo suficiente en defensa de las inundaciones que periódicamente amenazan y malogran vidas y riquezas, hechos recientes prueban que no es esta una aseveración infundada.

"Consecuente con sus propósitos, en el mes de agosto del corriente año, el P. E. requirió en términos concretos a la Dirección de Desagües de la Provincia los elementos de juicio cuyo conocimiento era indispensable para adoptar las resoluciones necesarias a fin de determinar el criterio que debiera orientar en adelante la ejecución de nuevas obras, para alcanzar los beneficiosos resultados, que se han esperado desde que se iniciaron los estudios y trabajos relacionados con él y respondiendo a esta incitación del P. E. la citada Dirección ha elevado el plan y anteproyecto de obras generales, que tengo el honor de elevar a vuestra consideración y que el P. E. hace suyo, como una solución, que si bien modifica el plan seguido hasta el presente, armoniza con él, por cuanto las obras ya realizadas son tenidas en cuenta básicamente para su futuro servicio.

"Dicho proyecto es, como se notará de inmediato el que en 1914 elevara al Poder Ejecutivo como resultado de un meditado estudio, la mayoría de la Comisión Especial designada para abocarse en forma amplia y terminante el problema de los desagües en la provincia y que estuvo constituída por profesionales de indiscutible dedicación, a la especialidad de la Ingeniería Hidráulica.

"Esta circunstancia y el hecho de ser la Dirección de Desagües, con sus oficinas técnicas correspondientes, la entidad que debe entenderse dedicada a las investigaciones que se relacionen con aquel problema, han determinado al P. E. a llevar a vuestra consideración el proyecto de referencia, con la esperanza de que le prestaréis preferente atención, por que entiende que no es necesario recordar hecho y circunstancias dolorosas para que V. H. aprecie el urgente interés, con que la provincia exige garantías para el fruto de su actividad, amenazados constantemente por las inundaciones.

"En correlación con el plan propuesto, el proyecto de Ley que lo acompaña, autoriza en primer término la iniciación de los estudios sobre el terreno, a fin de adquirir los elementos topográficos, hidráulicos, geológicos, etc., necesarios para formular el proyecto definitivo de ejecución de las obras y especificar en su articulado las limitaciones económicas a que deberán ajustarse.

"Dios guarde a V. H.
(Fdo.): JOSE LUIS CANTILO.
A. Rodríguez Jáuregui."

El proyecto de ley

Artículo 1o. — Autorízase al Poder Ejecutivo, a practicar las obras de desagües en las regiones de la Provincia, susceptibles de sufrir inundaciones en la forma y condiciones establecidas en esta Ley, de acuerdo con los estudios que se aprueben, respondiendo al plan adoptado, de los ingenieros Mercau y Waldorp.

Art. 2o. — La Dirección de Desagües con acuerdo del P. E. determinará el perímetro de la región que deberá sufragar el costo de las obras, el cual no podrá exceder de $ 6.00 m|n por hectárea.

Art. 3o. — Los propietarios de terrenos comprendidos dentro de la zona abarcada por las obras, pagarán un impuesto de $ 0.48 m|n por hectárea y por año como máximo, con destino a la ejecución de las mismas; este impuesto no podrá tener otra aplicación que la ejecución de las obras de desagües que determina esta Ley.

Art. 4o. — Los impuestos provinciales sobre las propiedades afectadas por el impuesto de desagües no podrán ser aumentadas bajo ningún concepto en un plazo de veinte años, mientras subsista el pago del impuesto, a contar desde la fecha de la promulgación de la presente Ley.

Art. 5o. — Autorízase al Poder Ejecutivo para ejercer el derecho de expropiación o de indemnización, declarándose a tal efecto, de utilidad pública, los terrenos que previos los estudios y planos que se aprueben, resulten necesarios para la ejecución de las obras a que se refiere la presente Ley.

Art. 6o. — El P. E. autorizará a la Dirección de Desagües a invertir de los recursos de que dispone, hasta la suma de $ 100.000 m|n en los estudios que se mencionan en el artículo 1o.

Art. 7o. — Deróganse las disposiciones de las Leyes de Desagües anteriores que se opongan a la presente.

Art. 8o. — Comuníquese, etc.
(Fdo.) CANTILO.
A. Rodríguez Jáuregui.

Los autores del proyecto

Los ingenieros Agustín Mercau y Juan A. Waldorp son los autores del importante proyecto que el P. E. de la provincia ha hecho suyo en el mensaje enviado hoy a la Legislatura.

Prestigiosos hombres de estudio, los señores Mercau y Waldorp, han desarrollado un labor intensísima y brillante proyectando una obra trascendental que ha sido acogida entusiastamente en todo el país.

El gobernador de la provincia al auspiciar esos estudios ha realizado un acto de acierto y de justicia

Entre los Empleados de la Dirección General de Irrigación

Banquete de camaradería

Brillantes proporciones adquirió el banquete de camaradería que realizaron anoche los empleados de la Dirección General de Irrigación del Ministerio de Obras Públicas.

La comida se desarrolló dentro de un ambiente de franca cordialidad, recibiendo durante el transcurso de la misma el director de inmigración ingeniero don Carlos Berro Madero, significativas pruebas de aprecio de parte de los numerosos comensales.

A los postres, usó de la palabra el ingeniero Juan C. Alba Posse, quien refiriéndose al personal de la Dirección de Irrigación dijo que deben encauzarse las energías de todos para obtener el rendimiento máximo en la finalidad que se persigue.

Es de esperar — agregó — que todas las buenas iniciativas sean consideradas con criterio amplio, que cada cual en su esfera, contribuya con su saber y su trabajo a la mejor marcha de la repartición, que cada cual asuma tranquilo las responsabilidades y obligaciones que su situación le impone, que la lucha sea armónica, que campeen al unísino la buena fe, en la consulta y en el consejo, que nadie tema ver un competidor, que aunque la naturaleza no permite que nadie viva sin competidor y sin contraste; la competencia entre el personal no pueda ser sino por el bien común.

El ingeniero Alba Posse terminó su discurso brindando por la ventura personal del ingeniero Berro Madero, por la Dirección de Irrigación y porque los sentimientos exteriorizados sean una realidad en el presente y en el futuro.

El ingeniero Carlos Berro Madero pronunció después un elocuente discurso al que dió comienzo con estas palabras del presidente Hearley:

"La verdadera medida del éxito del hombre es el servicio que él rinde y no el precio que por él exige.

La verdadera habilidad humana consiste en poder ayudar a sus semejantes y contribuir a su progreso. El esfuerzo para hacerse de un capital es un importante incentivo del servicio social y progreso industrial; pero la cantidad de riqueza que un hombre adquiere no es índice acabado del servicio rendido o del progreso cuya posibilidad le haya cabido poner de manifiesto."

Sobre estos conceptos el ingeniero Berro Madero hizo varias atinadas reflexiones, terminando así su brillante disertación:

"Disculpadme, pues, la seriedad de los conceptos a que me he dejado llevar, ante la idea de una primera reunión de camaradería motivada por las auspiciosas esperanzas que, (un acto de justicia como lo es, el de vuestro progreso y estabilización) me merecen y, permitidme que en estos momentos levante la copa por aquel a quien debéis estar agradecidos, el doctor Pablo Torello, Excmo. ministro de Obras Públicas, ya que, agradecimiento merece el acto de caballerosidad, que implica sobreponerse a las solicitaciones de diversa índole a que están sometidos nuestros hombres más respetables, cuando por desgracia para ellos y felicidad para la Nación entera, vense obligados a actuar en nuestra política, ¿por que no decirlo? Aun tan absorbente, para mal de las actividades de índole administrativa y sobre cuya importancia demás estaría el insistir, ya que no la desconocéis en absoluto.

Agregar que en estos momentos el compañero, no puede desligarse del jefe para auguraros, con los más fervientes deseos que habréis de proseguir en la tarea, asicateados por actos de la índole de aquel que nos reune en estos momentos, no sería sino confirmar expansiones de mi espíritu y aun más de mi corazón, que, más de una vez os he demostrado y por lo cual siéntome orgulloso, de marchar, no a vuestra vanguardia, sino a vuestro lado íntimamente ligado a todos vosotros, como factores del engrandecimiento de nuestra patria a fuer de fieles y honestos administradores de sus cuantiosas riquezas.

Por vuestra ventura personal y por la Dirección General de Irrigación."

A continuación hablaron los ingenieros Diego F. Ontes, Carlos Volpi y Rodolfo Ballester y los señores Ernesto Velazco Tobal y José M. Orús. Todos los oradores fueron largamente aplaudidos.

Asistieron al banquete, entre otras, las siguientes personas:

Juan C. Alba Posse, Eugenio Alcaraz, Matías Aranguren, Carlos J. Arias, Rodolfo E. Ballester, Adriano Borús, Carlos P. Cabrera, Jorge Cambolive, E. Carrera Bustamante, Guillermo C. Céspedes, Carlos Colombo, Eduardo Crovetto, Uladislao Chacón, Arturo Dillon, Juan Figueredo, Vicente Fornatti, Juan B. Gandolfo, Carlos M. Garau, Alberto Ghiglia, Francisco Gotusso, Aníbal Goris, Héctor P. Igarzábal, Ernesto Velasco Tobal, Francisco Luza, Julio Mallmann, Juan A. Mandrick, Carlos Michaud, Bernardo J. Niño, Manuel F. Orozco, José María Orús, Diego F. Outes, Enrique Pagano, Apolinario Passalacqua, Juan V. Passalacqua, César Peters, Juan Porro Freites, César Pozzi, Manuel L. Ramírez, Benjamín A. Reolín, Bernardo Rosenfeld, Ernesto Sigüeiro, Máximo Solomjan, Jerónimo Spolaore, Alberto J. Tiscornia, Carlos A. Volpi, etc.

Hundimiento del "Azopardo"

El P. E. aprobó el convenio de compensación

El P. E. aprobó el convenio de compensación celebrado entre el ministro de Marina y el capitán Denis A. Moloney, representante y director de la Junta de Navegación de los Estados Unidos de Norte América, relativo al accidente ocurrido en la Dársena Norte el 31 de agosto último, el que, como se recordará, fué ocasionado por la embestida del vapor 'American Legion" al aviso "Azopardo", resultando a pique este último buque y con averías otras unidades de la armada nacional.

Una Comisión de la Fraternidad se entrevistó con el Dr. Loza

Reclama el pago de haberes del personal suspendido por el F. C. P.

A raíz de una diferencia de la interpretación del "Servicio diagramado", en el personal de máquinas del ferrocarril Pacífico, esta empresa suspendió en el ejercicio de sus funciones a varios maquinistas y foguistas.

Planteado el asunto ante el doctor Torello, éste en su carácter de ministro de Obras Públicas, intervino en el conflicto, llegando a cociliar los intereses de ambas partes en forma que satisfizo a las empresas y los obreros.

Sin embargo, se presentó esta mañana al Ministerio de Obras Públicas una comisión de "La Fraternidad", la que se entrevistó con el doctor Loza, a quien hizo saber que el conflicto había sufrido una nueva incidencia, pues la empresa, contra lo pactado, se negaba a abonar los días en que el personal habíase mantenido alejado del trabajo.

El doctor Loza prometió su mediación y a ese objeto recabó todos los antecedentes del asunto, asegurando que éste sería resuelto a la brevedad.

Homenaje a las Naciones Extranjeras

LA GRAN MANIFESTACION POPULAR DEL DOMINGO 29. LAS REUNIONES DE ANOCHE EN EL SAVOY HOTEL, BOCA Y BARRACAS. —DIVERSAS INFORMACIONES.

Se reunió anoche la junta ejecutiva de la Comisión Nacional de retribución de homenajes tributados en el extranjero a la República Argentina, que preside el doctor Angel M. Capurro. Se dió cuenta de la promesa de concurrencia al acto de la mayor parte de las autoridades nacionales y municipales y personal administrativo de las mismas, como el de numerosas casas de comercio, de la adhesión de la Asociación Nacional de los Boys Scouts Argentinos y de los trabajos efectuados por las Federaciones de las Sociedades Francesas Italianas y Españolas y círculos extranjeros, entre ellos el de la Sociedad Portuguesa de Socorros y la Cámara de Comercio Francesa.

Los señores embajadores y ministros plenipotenciarios de las naciones a quienes se va a retribuir el homenaje han sido visitados por comisiones especiales e invitados a concurrir al palco oficial; esta invitación se ha hecho extensiva para presenciar la demostración a los demás representantes diplomáticos extranjeros acreditados ante el país. La mayor parte de los expresados ministros han prometido su concurrencia, propiciando la idea de que sus respectivas colectividades asistan.

A solicitud de diversas instituciones y sociedades adheridas, se permitirá la concurrencia de las corporaciones con sus insignias y estandartes y se fijará oportunamente su ubicación.

En el acto de la manifestación se distribuirán banderitas argentinas de diversas nacionalidades y además de las carrozas alegóricas cedidas por la casa Iribarne, se intercalarán en la columna banderas de las distintas nacionalidades que reciben el homenaje.

En la asamblea de anoche de la junta ejecutiva, se formuló un voto de aplauso a la prensa nacional y extranjera que propicia el acto, a la que se ruega la más notoria publicidad para que el resulte digno de los homenajes a retribuirse.

Además del concurso de las bandas policial y municipal y fanfarra de caballería, dará mayor realce al acto la banda del cuerpo de bomberos de la Capital, que ha sido concedida.

A invitación del Centro de Estudian-

Premios Municipales de Pintura y Escultura

"Renovales", primer premio

Bajo la presidencia del intendente municipal, doctor Carlos M. Noel reuniéronse ayer tarde en las salas de la Comisión Nacional de Bellas Artes los jurados que debían dictaminar sobre los premios municipales a la producción pictórica y escultórica del año.

El jurado de pintura compuesto por los señores: Martín S. Noel. Ernesto de la Cárcova, Arturo Lagurio, doctor Mouché y Fernán Félix de Amador, resolvió acordar por unanimidad las siguientes recompensas:

"Floreciendo", primer premio

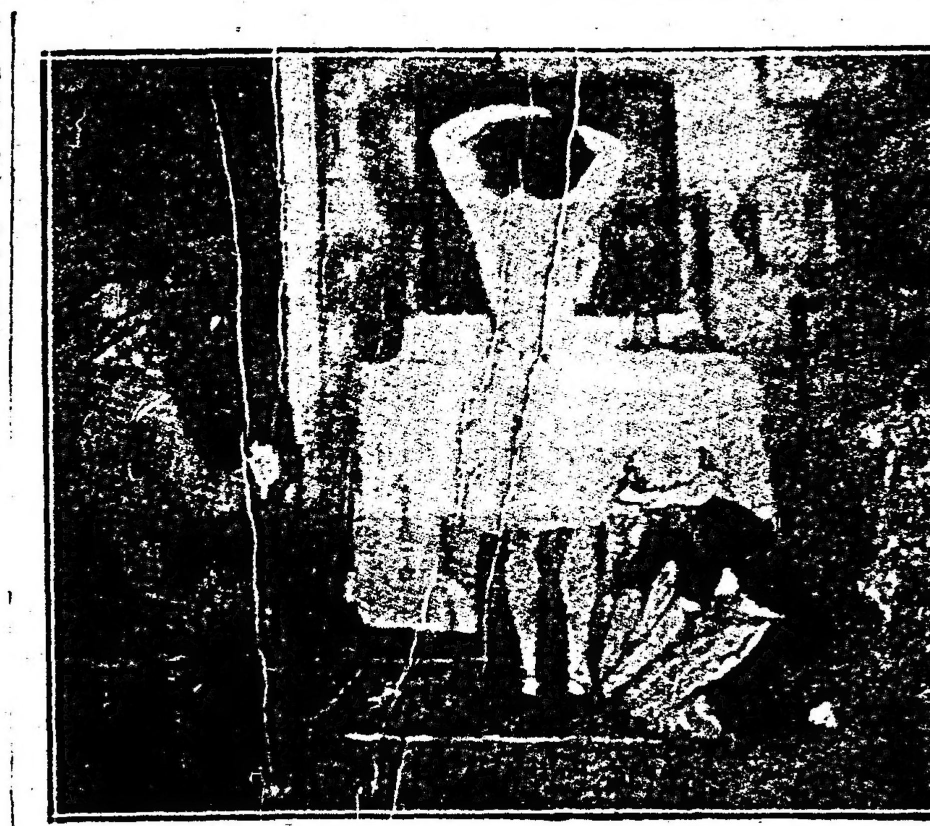

"Fifí l'Oiseau", segundo premio

Primer premio, de $ 5.000, al señor Rodolfo Franco, por el conjunto presentado, particularizándolo en su tríptico "Renovales"; segundo premio, de $ 3.000, al señor Valentín Thibou de Libian por su obra "Tifi l'Oiseau", y tercer premio, de pesos 2.000 al señor Gregorio López Naguil, por su obra "Pino rojo".

El jurado de Escultura, compuesto por los señores Atilio Chiappori, Ricardo Gutiérrez, Pío Collivadino y Ernesto Soto Avendaño, votó el primer premio, de $ 5.000 por unanimidad a la obra "Floreciendo", del señor César Sforza; el segundo, de $ 3.000, al señor Gonzalo Leguizamón Pondal por su obra "Alba", y el tercero al desnudo "La lucha", del señor Alfredo Bigatti. El señor Gutiérrez votó por la obra "Bobbie", del señor Nicolás Lamanna, considerándola de mayor originalidad que la premiada.

El presidente del Concejo Deliberante, doctor Virgilio Tedín Uriburu, no habiendo podido asistir a la sesión, subscribió más tarde el acta de conformidad con el fallo producido.

"Alba", segundo premio

Premios de pintura—

Es digno de notarse como un caso excepcional en este género de concursos, el perfecto acuerdo que reinó entre los miembros del jurado, quienes pudieron así acordar los tres primeros premios que indica la ordenanza, por unanimidad de votos, lo que realza por cierto el significado.

En cuanto a las obras premiadas, ya hemos tenido oportunidad de señalar en crónicas anteriores el alto valor de "Renovales", la obra donde Rodolfo Franco se manifiesta en una admirable plenitud de medios que lo destaca como uno de los primeros paisajistas argentinos, completando así su obra superior y diversa, de una riqueza excepcional de manifestaciones.

"Fifí l'Oiseau", de Valentín Thibou de Libian, es por su parte una de las piezas más representativas del autor de "La fragua", verdadera joya de distinción y de espíritu, donde el pintor y el artista concuerdan maravillosamente.

En cuanto al premio otorgado a Gregorio López Naguil, es un digno reconocimiento del talentoso esfuerzo de este vigoroso y singular artista.

Premios de escultura—

Si bien subscribimos gustosos el fallo del jurado de escultura sobre los dos primeros premios; el extraordinario torso de César Sforza, de una superioridad indiscutible sobre los trabajos presentados, y la espiritual tanagra de Gonzalo Leguizamón Pondal, nos hallamos de acuerdo con el voto en disidencia del señor Ricardo Gutiérrez, en cuanto a la tercera recompensa, puesto que si bien es encomiable y promisora la labor del joven escultor Bigatti, ella se ha señalado hasta hoy por una sugestión clara de distintos maestros contemporáneos. En cambio, Nicolás Lamanna, artista probo y sincero, ha luchado en todo momento por sus propios medios, acusando especialmente en su cabecita de niño "Bobbie", una originalidad que le honra.

"La lucha", tercer premio

P. F. de A.

"Pino rojo", tercer premio

43

Una encomienda sin guía es como un carta sin dirección

Cuando nuestros favorecedores del interior nos remitan marquillas vacías de cigarrillos 43 — sean de 20, 30 ó 40 centavos — para tomar parte en el Segundo Gran Concurso Nacional, entre cuyos 7.500 premios figuran

15 casas - habitación en la Capital
15 automóviles Studebaker de 6 cilindros y
15 autonolas Breyer de último modelo

deben tener en cuenta que una encomienda sin guía es una encomienda que no puede saberse de quién procede. El correo entrega esa guía, que debe sernos remitida a esta dirección: "Sres. Piccardo y Cía. Ltda. Sección Concurso, Avenida Callao y Sarmiento, Buenos Aires". Sólo así podremos remitir los cupones para el sorteo, a razón de uno por cada cien marquillas que recibamos.

Este concurso se clausurará el 30 de noviembre próximo a las 18.

Piccardo & Cía. Ltda. S. A
AVENIDA CALLAO Y SARMIENTO

Compañías Francesas de Navegación

Reconquista 433

Para BRASIL, LEIXOES, LA CORUÑA, BURDEOS, EL HAVRE

"EUBEE" .... el 24 de octubre

Para BRASIL, LISBOA, VIGO, BURDEOS

"LUTETIA" .... el 6 de noviembre
"MASSILIA" .... el 15 de noviembre

Camarotes de 2, 4 y 6 camas para 3a. clase

Sucursal del Banco del Brasil

El acto inaugural de hoy

Con el acto de la inauguración realizado a las 11 horas de hoy en el edificio situado en la esquina de Cangallo y 25 de Mayo, ha quedado incorporado a la serie de nuestras instituciones bancarias, la nueva sucursal del Banco del Brasil.

A la hora mencionada y ante la presencia de crecida concurrencia, entre la que se encontraba el ministro del Brasil ante nuestro país, Dr. Pedro de Toledo, el Cónsul General del mismo país, el presidente del Banco Hipotecario Nacional, Dr. Bazarrau y gerentes de entidades similares de esta Capital y numerosas personas de nuestro mundo político y comercial, abrió el acto, declarando inaugurada la nueva institución de crédito, después de pronunciar un breve discurso, el Dr. Monteiro de Andrade, miembro del Directorio de Río de Janeiro, venido expprofeso a esta Capital. Acto continuo se sirvió un lunch a los presentes, haciéndose durante el transcurso del mismo, votos por la prosperidad de esta nueva entidad.

Durante el lunch

El banco aludido, a cuyo frente estará como gerente el Sr. Thomé Itahualpa Guimaraes, actuando de contador el Sr. Honorio Ferraz, abrirá sus puertas al público el próximo lunes.

---

tes de Boca y Barracas y en el local de la Sociedad Bomberos Voluntarios de la citada localidad, se reunió también anoche un grupo numeroso de vecinos y de delegados de más de treinta sociedades locales, los que decidieron organizarse en comisión auxiliar para formar una columna cívica en la calle Almirante Brown y Brandsen y desde allí concurrir a la demostración del 29. Las sociedades de Boca y Barracas concurrirán con sus insignias y bandas.

La comisión ejecutiva celebrará una asamblea el martes, en el Savoy Hotel; la de propaganda, el lunes, en el local Florida 377, y la vecinal del sud, en su local, Almirante Brown 1081, el día miércoles.

DEMOSTRACION

Con motivo del reciente nombramiento del Dr. Oliverio Traccia para ejercer el rectorado del Instituto Nacional del Profesorado Secundario, un numeroso grupo de sus colegas y amigos, ha resuelto ofrecerle un banquete. Aún no se ha fijado la fecha en que se realizará esta demostración, la que sin duda alguna, asumirá brillantes proporciones, dadas las simpatías de que goza el Dr. Traccia.

INSTRUCCION PUBLICA

LA CONFERENCIA DEL CANONIGO GALBIATI

La conferencia sobre el interesante tema de la Palestina, que dará el canónigo milanés Benedicto Galbiati, en el salón del Colegio del Salvador mañana a las 17.30, promete asumir grandes proporciones.

La entrada es gratuita. El eminente orador ilustrará a la concurrencia con su claridad de juicio y chispeante verba, sobre tópico de tanto interés en los actuales momentos en Europa.

La U. P. C. A., auspiciadora de la conferencia, invita por este medio, a todas las asociaciones y al público en general, a concurrir el domingo al Colegio del Salvador, para escuchar al destacado miembro de la obra del Cardenal Ferrari, que tanta simpatía suma desde su arribo a nuestras playas.

PRORROGA PARA DAR EXAMENES

En la sesión celebrada ayer por el Consejo Nacional de Educación, se resolvió prorrogar hasta el 31 del corriente el plazo para presentar solicitudes de examen de materias especiales.

CENTRO DE ESTUDIOS ESTETICOS

Hoy a las 21 horas, se realizará en el salón de actos públicos de la escuela Presidente Roca, Libertad 581, el acto de clausura del primer ciclo de conferencias organizado por este Centro.

Abrirá el acto el presidente, señor Dimas Oliva.

El señor Jorge Guasch Leguizamón, disertará sobre: Chopin y el romanticismo musical, y la señorita María Estela Campana Howe, ejecutará en el piano las siguientes obras de Chopin: Marcha fúnebre; Cuarta mazurka, en la bemol mayor (opus 7); Segundo Vals, en la menor (opus 34); Preludio No. 6, lento assai en si menor.

AVISO FUNEBRE

ENTIERRO

AGUSTIN F. A. FERRANDO (q. e. p. d.) — Falleció el 21 de octubre de 1922, confortado con los auxilios de la Santa Religión y la bendición papal—Sus padres: Adam Ferrando y Rosa Clario de Ferrando, sus hermanos Fortunato, Teresa R., Margarita R. y Adam J. Ferrando, su prometida Amanda Puricelli, tíos, primos y demás deudos invitan a sus relaciones a acompañar los restos del extinto al cementerio del Norte, mañana domingo 22, a las 10.30 horas. El sepelio se despide por tarjeta. Casa mortuoria: Azara 60. Servicio: Casa Iribarne.

v. oct. 21

PIANOS ALEMANES FINOS POR 350 A 1000 $, recién recibidos, vendo por orden de fabricantes. — **D. F. Samper, 25 de Mayo 267.** 17|546 v. 21 oct.

LIBRERIA Y CASA EDITORA
"LA FACULTAD"
359, Florida, 359 — Bs. Aires
U. T. 2382, Avenida
Sección Créditos
atendida con toda preferencia. Condiciones liberales.
— Pídanse catálogos —

Comisión de Homenaje y Monumento a los Héroes de la Reconquista

Se realizó esta tarde la distribución de premios del Certamen Histórico Literario

Ante una numerosa y selecta concurrencia tuvo lugar esta tarde en los salones de la confitería del Molino el acto de la distribución de premios del certámen Histórico Literario que, organizado por la Comisión de Homenaje y Monumento a los Héroes de la Reconquista, se realizó el año ppdo. en celebración de las bodas de plata de dicha institución.

El presidente de la Comisión, señor Augusto Ibarra Pedernera, pronunció en el referido acto el siguiente discurso que fué largamente aplaudido:

"La comisión de homenaje y monumento a los héroes de la Reconquista y Defensa de Buenos Aires que me honro en presidir, quiso conmemorar el 25o. aniversario de su fundación e ideó el año pasado la realización de un certamen literario en el que tomaron parte elementos destacados de nuestros círculos intelectuales.

Es a esa circunstancia que debo el honor de encontrarme en este lugar que tiene para mí eminencias de cumbre.

No sin orgullo noble y sincero es que hago uso de la palabra en esta distribución de premios a los distinguidos partícipes de aquel torneo literario, uno de los homenajes más dignos que podrían ofrecerse a las inolvidables jornadas de los años 1806 y 1807, que fueron el bautismo de gloria de las armas de la patria.

El motivo que nos reune hoy aquí en esta fiesta de familia, enteramente entregados por algunos momentos al culto de nuestros antepasados, el más noble de los sentimientos humanos, es el sentimiento de patria.

Por ello el hombre se transfigura y se transforma dominando las franquezas de su naturaleza para elevarse a un ambiente superior de idealismo, donde impera el sacrificio, y calla la voz de los intereses máxime, señores, cuando se ha heredado una patria gloriosa y cuando ese pasado no está lejos de nosotros, que nos sentimos ligados, no ya a una leyenda, sino a una hermosa realidad, bajo cuyo manto nos acojemos a cuya sombra vivimos y luchamos llenos de emoción, de esperanzas y de ideales.

Evocar los acontecimientos históricos de nuestra patria, es recordar la página más luminosa y soberbia de nuestra histórica tradición, es traer a la memoria las figuras austeras y patricias de los signatarios de aquella acta, que al ser rubricada abría nuevos y amplios horizontes al país, y que tras de las altas cordilleras dejaba ver el disco solar de ese astro que el genio de Belgrano colocara en la nívea franja de nuestra bandera, como símbolo imperecedero.

Era el bautismo de gloria necesario a las armas que poco tiempo luego, se habían de medir con soldados no menos aguerridos, teniendo por campo de batalla todo el continente americano y que salvando ríos y escalando las más altas cumbres de la tierra, habían de pasear triunfante la gloriosa bandera bicolor como símbolo sagrado de redención y de libertad, rompiendo cadenas para formar con ellas nacionalidades robustas y libérrimas y volver luego jadeantes y magníficos, a colocarla en el altar mismo de la gloria, para que prosiguiera tremolando por los siglos como la enseña más representativa y más pura de trabajo, de bondad y justicia.

Y hela ahí señores, serena y magnífica, plena de inmortalidad, con la límpida pureza de las nieves eternas, teniendo como hasta el Chimborazo, extendida desde la Puna de Atacama hasta el Estrecho de Magallanes, iluminada con las claridades purísimas de su sol eterno, cubriendo bajo sus pliegues sacrosantos a un inmenso y cálido hogar, en el cual germinan los ideales más altos, sin odios ni rencores, encauzando el porvenir con una perpetua sonrisa de ensueños y de esperanza".

Audición de la orquesta típica mejicana

Un grupo de invitados en el Plaza Hotel

Muy lucida e interesante resultó la fiesta realizada en el Plaza Hotel, en honor de los ministros de Guerra y Marina, coronel Justo y almirante Domecq García.

La orquesta típica mejicana ejecutó variadas piezas de su repertorio de piezas nacionales, auténticas, haciéndolo en una forma correctísima que obtuvo las más francas expresiones de agrado y aplauso.

CONCEJO DELIBERANTE

LA SESION DE AYER

Asuntos considerados — Minutas de comunicación al D. E.

El cuerpo deliberativo municipal se reunió ayer tarde bajo la presidencia del doctor Tedín Uriburu.

Se consideró y fué aceptada la renuncia presentada por el doctor Neumeier, quien fué designado médico de los Tribunales de esta capital.

Acto continuo, la secretaría dió lectura a un proyecto de los señores Costas y Pertini, por el que solicitan la creación de un gran acuario, de acuerdo con un criterio científico y artístico.

El concejal García Anido, solicitó el pronto despacho del proyecto de construcción de un mercado para porcinos, anexo al Matadero de Liniers.

Fueron tratadas sobre tablas y aprobadas, las minutas al D. E. que a continuación detallamos:

Pedido de informes al D. E. sobre la cesión de terrenos en el cementerio del Oeste a un particular.

—Pedido al D. E. para que proceda a la brevedad posible a higienizar, refaccionar y pintar el local del Instituto Pasteur.

—Minuta de comunicación al D. E. en la cual se solicita que envíe, conjuntamente con el proyecto de presupuesto de 1923, el plan de distribución y forma de inversión de los recursos que se obtendrían mediante el uso del crédito, según los proyectos presentados por el señor Mohr, y por el D. E.

—Minuta de comunicación al D. E. para saber si se habían abonado los derechos que corresponden por la inhumación de los restos de dos personas en la capilla de Villa Devoto.

—Se acordó un premio especial para el torneo que la Dirección de Plazas de Ejercicios Físicos ha organizado y que comenzará a disputarse mañana.

—A indicación del señor Díaz Arana, quedó designada la sesión del 16 de noviembre próximo, para que el D. E. conteste el pedido de informes sobre los bonos de pavimentación.

Como no había "quorum", no pudo considerarse una moción del señor Zaccagnini, que solicitaba fuera tratado sobre tablas el despacho de la comisión de previsión y asistencia social sobre realización de matchs de box.

Por la razón mencionada tuvo que ser levantada la sesión, siendo la 19 y 55 horas.

V SALON DEL AUTOMOVIL

Organizado por el Automóvil Club Argentino, tendrá lugar en el Pabellón de las Rosas, el 9 de noviembre próximo, la inauguración del Vo. Salón del Automóvil.

Esta interesante exposición de coches automóviles y correspondientes accesorios, ha de constituir sin duda uno de los puntos preferentes de reunión por la variación y novedades de las marcas que en ella toman parte.

PROVINCIAS

SANTA FE

Varias noticias

VERA, octubre 21. — Los radicales que aquí forman legión, esperan la palabra de sus jefes para reorganizar los elementos preparándolos para futuras luchas.

—Se anuncia la aparición de un periódico semanal defensor de los principios del radicalismo.

—El señor Luis Gil, presidente de la comuna sigue desarrollando su plan meditado y progresista en bien de los intereses generales.

Maniobras del 12 de infantería — Estreno de una compañía.

CORONDA, octubre 21. — Dos bandos del 12 de infantería simularon ataque nocturno a la estación del ferrocarril durante cuatro horas.

—Llegaron de Santa Fe en excursión, Juan Arzeno, director general de escuelas; el inspector general, el personal docente y más de cien alumnos de ambos sexos de la Escuela Sarmiento.

Visitaron la Normal y Oroño y los edificios públicos.

—En la recepción de honor en la Escuela Normal, debutó con éxito la compañía gimnástica y la de comediantes Jorge P. Díaz.

TUCUMAN

Universidad Nacional de Tucumán Toma de posesión

TUCUMAN, octubre 21. — El 18 del corriente a horas 17, ante una numerosa y distinguida concurrencia, de la que formaban parte las primeras autoridades de la provincia, legisladores, magistrados, centros culturales, establecimientos educacionales, profesores y alumnos y personas especialmente invitadas, efectuóse la toma de posesión por el nuevo rector Dr. Felipe S. Pérez y demás autoridades que componen los diferentes Consejos de la Universidad.

Después de efectuada esta ceremonia, el profesor señor Atilio Terragni habló en nombre del cuerpo de profesores, por los estudiantes lo hizo el señor Segundo Rasgido, los que fueron muy aplaudidos.

Luego el señor rector improvisó el brillante discurso, que reconstruimos:

"Las nuevas autoridades designadas por el Gobierno de la República para dirigir la Universidad Nacional de Tucumán, asumen hoy sus cargos ante la asamblea de profesores y alumnos y con la concurrencia de damas y caballeros cuya sola presencia demuestra que este instituto de estudios se encuentra vinculado a la sociedad que le vió nacer y para la cual serán los primeros frutos de su labor fecunda.

El Consejo Superior Universitario, formado por hombres que han sobresalido con justos títulos en las distintas esferas de sus respectivas actividades y que son una garantía de acierto en el gobierno de la Universidad me ha encargado saludar en su nombre al cuerpo de profesores y al alumnado asegurándole su consagración más decidida en las tareas que hoy entran a desempeñar llenos de sano entusiasmo, porque tienen fé en los altos destinos de esta casa de estudios y en la acción cooperadora de todos los profesores y alumnos que honrándose a sí mismos han de expandir con su labor diaria, todo el país en un futuro muy próximo, los prestigios intelectuales de la más joven de las Universidades argentinas.

Cumplido el grato encargo de los señores consejeros, siento, como rector, la imperiosa necesidad de declarar que me anima el mismo espíritu de trabajo y de consagración, al igual de ellos, por los mismos motivos que a ellos y también porque al ser designado rector de la Universidad he sido objeto de un inmerecido honor que me obliga doblemente ante el gobierno nacional que me otorgó su confianza y ante todos vosotros que tenéis el derecho de obligarme que pruebe condiciones de mi gestión diaria al frente de la Universidad."

En la Boca del Riachuelo

Cincuentenario de la Parroquia San Juan Evangelista

BANQUETE Y CONFERENCIA

OTRAS CEREMONIAS

Durante todo el día de hoy el populoso vecindario de la Boca estará de parabienes, con motivo de los grandes festejos comemorativos del cincuentenario de la parroquia de San Juan Evangelista.

Las ceremonias se llevan a cabo bajo el patrocinio de una comisión de vecinos, presidida por el señor Sebastián Cichero. Dicha junta procede, asesorada por el cura rector e inspector de los colegios salesianos, Rmo. P. Valentín Bonetti.

Hasta el 24 de abril de 1872, la actual parroquia de San Juan Evangelista formaba parte de la parroquia de San Telmo. En la Boca no se conoció ninguna capilla hasta el año 1859. De ahí que varias padiosas vecinas de la localidad, no pudiendo obtener cerca los beneficios del culto católico y ser intransitables en aquella época los caminos durante gran parte del año para ir hasta San Telmo, se presentaron al Convento Franciscano de la Capital, pidiendo que tuvieran a bien mandar un sacerdote a la localidad. La petición tuvo éxito, encargándose para la obra al R. P. Fray Chianca, quien levantó una pequeña capilla de madera con tablas sin cepillar.

Primera capilla provisoria

1861, una comisión de vecinos elevó al excelentísimo señor ministro de Gobierno de la Provincia de Buenos Aires, don Pastor Obligado, una solicitud, pidiendo permiso para recolectar limosnas en toda la provincia y levantar un templo en la Boca del Riachuelo. El pedido fué pasado a la Curia Eclesiástica, la que con fecha 7 de enero de 1862, concedía la autorización referida.

Y por último, el 20 de abril de 1872, aparece el decreto por el cual se erige la nueva parroquia de San Juan Evangelista.

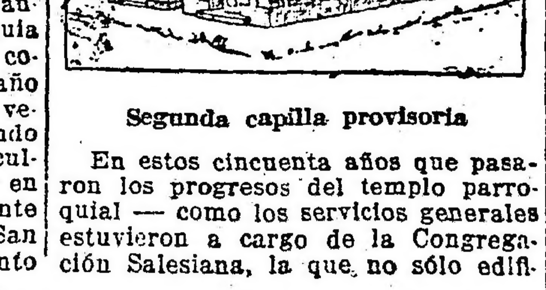

Segunda capilla provisoria

En estos cincuenta años que pasaron los progresos del templo parroquial — como los servicios generales estuvieron a cargo de la Congregación Salesiana, la que no sólo edificó el hermoso y amplio templo de la calle Olavarría—sino que el 11 de noviembre de 1915, en presencia del excelentísimo señor arzobispo doctor don Mariano Antonio Espinosa, se bendecía la piedra fundamental de la capilla de "San Pedro", nueva iglesia terminada el 9 de diciembre de 1916. Esta capilla se levanta en la calle Australia, entre Irala y Hernandarias.

Iglesia y Colegio Parroquial de San Juan Evangelista

El vecindario de la Boca mantendrá siempre en su memoria el recuerdo del malogrado padre director Esteban Bourlot, nervio de todos los progresos morales de la Boca.

Cuando falleció el padre Bourlot, le reemplazó el presbítero Valentín Bonetti, que con toda eficacia ha continuado la obra piadosa de su antecesor.

Además del programa diurno, esta noche habrá el siguiente:

A las 20 horas, iluminación de las calles Almirante Brown y Olavarría y del frente de la iglesia.

En Almirante Brown y Pérez Galdós, concierto, por la banda municipal de la capital.

A las 22 horas, fuegos artificiales en la Plazoleta Sengüel, donde se quemará un gran arco de triunfo.

LA ONDULACION ELECTRICA PERMANENTE
POR
G. MOUSSION
CALLAO Y SARMIENTO
ES LA MAS PERFECTA

CRONICA SOCIAL

El embajador de España, marqués de Amposta, ofrecerá un banquete en el Jockey Club el jueves próximo en honor del periodista español Nicolás María de Urgosti.

* * *

Será bendecido hoy, en casa de la novia, la boda de la señorita María Angélica Goytía con el doctor Juan Martín Allende Zavalía, siendo padrinos la señora Lucila Acebal de Antelo y el doctor Luis M. Allende.

La novia será conducida al altar por el doctor Daniel Goytía y acompañada por el siguiente cortejo:

Lucía Acebal de Antelo con Luis M. Allende, Estela A. de Goytía con Víctor Daniel Goytía, Angélica Allende de Lezama con Luis Lezama, Dora Estela Goytía con Guillermo Allende, Laura Allende con Ernesto Cornejo Saravia, María Julia Allende Paz con Luis M. Allende (hijo), Flavia Allende con Roberto Goytía.

En el enlace civil serán testigos, por parte de la novia, los señores Víctor Daniel Goytía, Tomás Arias y Faustino Allende, y por la del novio, los señores Luis Lezama, Félix Sarriá y Carlos Robertson Lavalle.

* * *

En honor del señor Luis Barros Borgoño, embajador extraordinario de Chile, el doctor Honorio J. Pueyrredón y señora Julieta Meyans ofrecerán esta noche una comida, a la cual han sido invitadas las personas siguientes:

Fernando Saguier y esposa María Correa Morales, Carlos Noel y esposa Josefina Acosta, el ministro de Chile en Bélgica y esposa Josefina Alvear de Errázuriz, Julio Moreno y esposa María Ignacia Hueyo, Federico Alvarez de Toledo y esposa, Delia Gowland, el general Luis Altamirano, el almirante Guillermo Soublette y la señorita Victoria Aguirre.

* * *

La boda de la señorita Esther Cantilo Achával con el señor Carlos Morea, que dará margen a una brillante ceremonia nupcial será consagrada en el mes de mayo del año entrante.

* * *

Se ha formalizado el compromiso matrimonial de la señorita Lila Nélidad Frigerio con el ingeniero Luis Soubié.

* * *

Sigue despertando mucho interés entre nuestras familias distinguidas la función de beneficencia que se realizará esta tarde en el teatro Odeón.

Han reservado localidades, entre otras, las personas siguientes:

Magdalena Bengolea de Sánchez Elía, Victoria Casas de Goya, Marta Bengolea de Hueyo, Martín Jacobé, Leopoldo Lugones, Rodolfo Lenhardson, Antonio Leloir, Estela López Lecube, Carlos M. Madero, señoritas de Moyano, Matilde Sánchez de Méndez, Esnesto Newbery, Angélica Ocampo, Lucrecia de la Torre de Obligado, Branche Foujade de Chambroux, Rosario Grondona de Peralta Ramos, Estanislada Anchorena de Paz, Mercedes Alzaga, Lucrecia Guerricó de Ramos Mejía, Mercedes Qintana de Santamarina, María Julia Martínez de Hoz de Salamanca, Mabel Senillosa, Mercedes Tornquist, Alberto Williams, Isolina Lanrivar de Zorraquín, Justa Dose de Zemborain, Julio Noé, Victoriano Peralta Ramos, Susana Rodríguez de Quintana, Juan Bordarrampé, marqués de Amposta, Felisa Oortiz Basualdo de Alvear, Juan E. de Anchorena, Rosa López de Basavilbaso, Elena Aguirre, Enriqueta Basavilbaso de Catelín, Delfina Caprile de Klappembach, Leonor Quirno Costa de Terry, Otto Bemberg, María Barreiro de Aguirre, Adelia Acevedo, señoritas de Anchorena, María Teresa Alonso, Sara y María Alcobendas, Hortensia y Corina Berdier, Mauricio Braun, Jarbas Barreto, Alberto Belaústegui, Luis M. Boerr, Marta Casares de Bioy, P. Belaústegui, Benjamín Barreto, María Catelín de Campos, José Luis Cantilo, María Luisa Zumarán de Correas, doctor Chrestia, Emilia Bustillo de Cané, M. Angel Cárcano, Juan Carlos Cruz, Mercedes Mantels de De Bruyn, Mlle. Dumas, Matías Errázuriz, Lía Sansinena de Gálvez.

Las pocas localidades aun disponibles podrán obtenerse antes de las 12 en la calle Tucumán 543 o por telefono al número 3863 de Avenida y, después de esa hora, en la boletería del teatro.

* * *

En la Rotisserie Sportman tendrá lugar el 26 del corriente la comida que un núcleo de amigos ofrecen al doctor Arturo J. Risolía festejando la terminación de sus estudios universitarios.

Invitan los caballeros: Carlos Novillo Quiroga, Isaac Prini, Alberto J. Rodríguez, Antonio Eües, José C. Mercau, E. R. Bernasconi Cramer, Federico Lancellotti, Angel Robbiani, Oscar Ivannissevich, Horacio Maggi, Jesús M. Orgeira, Luis Eloy Brignardello, Rubén F. Mayer, J. Antonio Orfila, Pablo Rojas Paz.

* * *

Hoy será consagrado en la iglesia de las Victorias el enlace de la señorita Adriana M. Piñero con el señor Antonio Isla Casares, actuando como padrinos la señorita Sil ina Isla Casares y el señor Sergio M. Piñero.

El cortejo que acompañará a los novios a su entrada al templo estará formado por las señoritas Carmen A. Piñero, María Ester Martínez, María Elena Piñero, Blanca M. Olivares, Josefina Soles Anasagasti, Adolfina Martínez, Adolfina Olivares Sundblad y María Regina Pinazo.

En el acto civil serán testigos los señores Elías J. Olivares e Ildefonso Isla Casares.

* * *

Festejando una fecha íntima, el señor Emilio D. Oliveira y señora María Julia Allende Saavedra ofrecerán esta tarde una fiesta infantil a un núcleo de amistades de sus hijitos Julio, Ernesto y María Rosario.

* * *

Se ha concertado el enlace de la señorita Irene Méndez Valdez con el señor Rodolfo Luna.

* * *

En el templo de San Miguel será bendecido el 28 del corriente el enlace de la señorita Zulema Trabucco con el señor Ernesto Morales.

* * *

En obsequio de las amistades de su hijo Horacio, el señor Julio T. Mackern y señora ofrecerán mañana una fiesta infantil que dará margen a una reunión muy interesante.

* * *

En el Club del Progreso será servido esta noche el banquete ofrecido por un núcleo de amigos y compañeros de armas de Cura-Malal al doctor Adolfo García Aparicio.

* * *

En obsequio de las amistades de su hijo Luis Felipe, el señor Luis García Herrera y señora Sara Ozcurbia, ofrecerán mañana una fiesta infantil.

* * *

De Lomas de Zamora:

La Asociación Tutelar de Menores inaugura hoy en esta localidad la granja-escuela "Las Violetas", para cuyo acto invitan las siguientes personas:

Luis Agote, Julia Elena Acevedo de Martínez de Hoz, Carlos Aranari, Adelia Acevedo, Miguel Alfredo Martínez de Hoz, Silvia Victorica de García, Julia Victorica de Morra, Paulina Fers de Pellegrini, Delfina Caprile de Klappenbach, Angélica García de García Mansilla, Luisa Israel de Portela, Emma Frers de Zemborain, Julio A. Roca, Luis A. Costa, Jorge Mitre, Ramón J. Cárcano, Ernesto Nelson, Carlos Robertson Lavalle y Felipe Senillosa.

* * *

Será consagrada hoy la boda de la señorita Delia Emerenciana Gardella con el señor Esteban Santiago Burlando.

Tendrá lugar el acto en casa de la novia, siendo padrinos la señora Angela S. de Mariani, abuela del novio, y el señor Mario Gardella, hermano de la novia.

* * *

El lunes próximo será bendecido el enlace de la señorita Teresa Pozzolo con el señor Carlos Larravide Linares.

* * *

Celebrando el reciente compromiso de la señorita Laura Concepción Arias con el señor Arnoldo Ellermann, el señor Manuel R. García Mansilla y señora ofrecieron anoche una comida en su residencia particular.

* * *

Hoy fueron inhumados en el cementerio del Norte los restos de la señora Rosalía Castro de Fernández. El acto dió lugar a una verdadera demostración de duelo, en el que fueron puestos de manifiesto todos los afectos que en vida supo conquistar la extinta.

Hasta su hijo, el doctor Fernández Castro, han llegado un sinnúmero de expresiones de condolencia que mitigarán en parte por lo menos, el dolor que le aflije.

* * *

Festejando su reciente nombramiento en el Departamento Nacional de Higiene, un grupo de amigos del doctor Juan Esteban Pessano le ofrecerá esta noche una comida en el restaurant Aue's Keller.

* * *

Se ha formalizado el compromiso de la señorita Teresa Piacentti con el señor Carlos Viviane.

* * *

Los médicos egresados de la Facultad en el año 1897 celebran hoy sus bodas de plata profesionales.

Con tal motivo hicieron oficiar esta mañana en la iglesia de Nuestra Señora del Pilar un funeral en memoria de los condiscípulos fallecidos y por la noche se reunirán en la comida que se efectuará en los salones de la confitería del Molino.

Firman las invitaciones, entre otros, los doctores: Fermín Rodríguez, Francisco Llovet, Arturo Medina, Lucio Funes, Juan C. Llames Massini, Juan F. Aranguren, Jaime Salvador, Benjamín S. González, Al-

La cura de Primavera

Uno de los métodos curativos recomendados en Europa y especialmente en Alemania desde la antigüedad, es lo que se llama la cura de Primavera, la cual se practica en todos los hogares; niños, jóvenes y ancianos, sanos o enfermos, pobres o ricos, todos hacen su cura de Primavera. Nadie deja de recordar la dosis de azufre termado que debe tomarse de mañana en ayunas, desde que se inicia la Primavera, para así purificar y librar el organismo de todo contagio o enfermedad.

Calamato Garda
es el mejor

INFORMACION GENERAL DE LA PROVINCIA DE BUENOS AIRES

DE LA PLATA

Jubilación de empleados del Banco de la Provincia

Texto del interesante proyecto de ley presentado a la legislatura por el diputado Vázquez

(Continuación)

CAPITULO QUINTO

Inversión del capital

El capital de la Caja será invertido en la siguiente forma:

30 o|o en acciones o certificados del propio Banco, siempre que fuera posible adquirirlos a precios convenientes.

30 o|o en bonos hipotecarios del Banco y otros títulos de renta de la provincia de Buenos Aires, adquiriendo éstos títulos por su valor corriente en plaza, y siempre que no sea arriba de su valor nominal.

40 o|o en préstamos al personal para la adquisición de su vivienda con garantía hipotecaria.

30 o|o colocados en el Banco en la forma más conveniente para la Caja, y en préstamos en efectivo al personal y jubilados.

Cuando las inversiones del capital no pueden hacerse dentro de la forma establecida, el directorio podrá modificar temporariamente esos porcentajes, dejando constancia en actas de las circunstancias que motivaron la modificación, no pudiéndose en ningún caso y bajo ningún pretexto emplearse los fondos de esta Caja en otras formas que las que quedan establecidas en esta ley.

CAPITULO SEXTO

Beneficios que acuerda esta Caja

Esta acuerda los siguientes beneficios al personal del Banco:

1.o—Jubilación ordinaria.

2.o—Jubilación extraordinaria.

3.o—Subsidio al personal incapacitado para el trabajo.

4.o—Subsidio a la familia del personal fallecido, bien sea en servicio activo del Banco, o jubilado del mismo.

5.o—Pensiones a la familia de los jubilados que fallezcan.

6.o—Préstamos al personal, directos, con garantía hipotecaria.

7.o—Préstamos en efectivo a los jubilados.

CAPITULO SEPTIMO

Jubilaciones

Las jubilaciones podrán ser ordinarias o extraordinarias.

Las jubilaciones ordinarias se acordarán a los empleados que acrediten haber prestado treinta años, o más de servicios efectivos, y gozarán del 90 o|o del promedio de sus sueldos disfrutados durante los dos últimos años.

También podrán obtenerse jubilaciones extraordinarias que habiendo prestado menos de 30 años de servicios, pero más de 20, con el 50 o|o de promedio de sus sueldos durante los dos últimos años, mejorándose este porcentaje en un 3 o|o por cada año que pase de los veinte.

Obtendrán jubilación extraordinaria:

Los que teniendo menos de 20 años de servicio pero más de 10 y justifique hallarse física o intelectualmente imposibilitados para poder continuar en sus puestos, con 50 o|o del promedio de sus sueldos durante los dos últimos años de servicios, no pudiendo ser menor de $ 120 c|l mensuales.

A los empleados que cualquiera que sean los años de servicio prestados y resulten inutilizados física o intelectualmente, en un accidente o siniestro ocurrido en el desempeño de sus puestos, imputable a causa fortuita con el 50 o|o del sueldo contemporáneo a la fecha del accidente o siniestro.

Cuando el empleado hubiese sido jubilado por razón de imposibilidad no podrá nunca ser reincorporado al Banco.

Acuérdase igualmente al actual personal del Banco Hipotecario de la Provincia, en liquidación, el derecho de acojerse a la jubilación a que se refiere la ley de 23 de enero de 1911, en la forma y bajo las condiciones establecidas en los artículos 7o. y 8a. de la ley de 31 de octubre de 1908; computándose al efecto los años de servicios prestados fuera del Presupuesto, o por leyes especiales.

CAPITULO OCTAVO

Retiros

El personal que por su voluntad se retirase del Banco antes de 10 años de servicios efectivos, tendrá derecho a retirar la suma que hubiese aportado a la Caja, sin intereses.

Los que tengan más de 10 años de servicios y menos de 20, tendrán derecho a retirar el importe íntegro que han aportado a la Caja, más los intereses simples calculados al 4 o|o anual.

CAPITULO NOVENO

Pensiones

La Caja acordará pensiones a las familias de los jubilados fallecidos, en la forma y proporción con que se establecen en esta ley:

1o. A la viuda.

2o. A a la viuda en concurrencia con los hijos.

3o. A los hijos solamente.

4o. A la viuda en concurrencia con los padres del causante, siempre que estos estuviesen exclusivamente a cargo de aquél.

5o. A los padres que se encuentran en las condiciones del inciso anterior.

6o. A las hermanas solteras o viudas, del causante, siempre que estas estuviesen exclusivamente a su cargo.

El importe de la pensión será de las tres cuartas partes del valor de la jubilación que gozaba, o a que habría tenido derecho el causante.

La proporción que corresponda distribuir entre los beneficiarios de la pensión, la establecerá, en todos los casos, el Directorio, tratando de ajustar esa proporción a lo que establece las leyes comunes respecto al derecho a las herencias.

Siempre que sean varias las personas que disfruten de pensión si alguna de ellas pierde el derecho a percibirla, la parte que le corresponde mejorará, a prorrata, las pensiones de los restantes.

El derecho de pensión se distingue:

Para la viuda o padres del causante cuando contrajeron nuevas nupcias.

Para los hijos varones cuando cumplan 18 años de edad o contraigan matrimonio.

Para las hijas solteras, o hermanas, solteras o viudas que tuvieran a su cargo desde que contraigan matrimonio.

En general: por vida deshonesta o por haber sido condenado a penas de presidio o penitenciaría.

Para gozar de pensión la viuda que no hubiere tenido hijos durante el matrimonio con el causante, deberá justificar que ha estado casada con el empleado jubilado 3 años antes del fallecimiento de este, salvo el caso que existan hijos legítimos o de que la muerte haya sido por accidente en un acto de servicio, bastando en este caso que el matrimonio celebrado antes del accidente allí expresado.

No se acumularán dos o más pensiones en una misma persona.

Al interesado le corresponde optar por la que le convenga y, hecha la opción, quedará extinguido el derecho a las otras.

Todo pensionado que ingrese al Banco dejará "ipso facto" de serlo, pero recuperará sus derechos cuando egrese del mismo.

CAPITULO DECIMO

Subsidios

La Caja acordará subsidios a los empleados enfermos, a los incapacitados y a las familias de los empleados fallecidos.

La Caja abonará mensualmente a los empleados enfermos cuya ausencia ha durado más de 3 meses y no perciba sueldo del Banco, el importe del sueldo que tenía al empezar su enfermedad, por un término de doce meses.

Si después de este lapso de tiempo la enfermedad perdurase, será considerado incapacitado para continuar sus servicios, y deberá definir su situación dentro de los beneficios que esta ley acuerda, o recibiendo según el caso, como subsidio final, el importe de un mes de sueldo multiplicado por el número de años de servicio, quedando cancelada su antigüedad para todos los beneficios de esta Caja, en caso de reingreso al Banco.

En caso de fallecimiento del incapacitado, los deudos tendrán como único derecho el de percibir el saldo disponible correspondiente a la parte del subsidio no liquidado al causante.

El subsidio a los deudos del personal que fallezca hallándose al servicio del Banco con menos de 20 años de servicio será al igual, al equivalente de un mes del último sueldo multiplicado por los años de servicio.

PIANOS

"WEBER" y "STECK"

DE CALIDAD OPTIMA
Y PRECIO MODICO

CASA CHRISTIE

830 - CANGALLO - 832

Ventas a plazos

Ministerio de Hacienda

EXPEDIENTES DESPACHADOS

Devoluciones de descuentos: E. Quevedo Hijosa, Manuel L. Ferreyra, Marcelino A. Berchessi, Mariana M. Borlandelli, Lorenzo De Benedetto, Larrosa Alberto, Otamidi L. Varela, Carlos R. Della, Justo F. Iturbide, Pedro Mogliasso, Natalio Carvajal.

Jubilaciones: Jacinto Acuña, Ermamo Cuartucci, Damián Méndez, Leonilda D. Vallerga.

Pensión: Herederos de Juan Ellamena.

Tierras fiscales: Se declara caduca la concesión de ocupación de la tierra ubicada en Saladillo (Centro Agrícola "Del Carril)' que tenía el señor Donato Di Prieto. Se concede en ocupación precaria a don Santos Cáceres, las manzanas a-b y 2-3-7-9 solares 4 al 16 de la manzana 1; solares 7, 8, 11, 12 y 13 de la manzana 4; solares 1, 2, 3 y 8 al 16 de la manzana 5, y 8 al 16 de la manzana 11, ubicados en el Centro Agrícola "Del Carril", partido de Saladillo. Carlos Caimi, se amplía resolución fecha 16 febrero ppdo., en el sentido de que el terreno reservado para obras de salubridad concedido en venta al citado señor Caimi, se halla ubicado en el lote especial No. 6 manzana J. sec. 14 de esta ciudad y no en el No. 4. Delfina M. E. de Mena, se declara caduca la concesión de ocupación del lote fiscal designado con las letras b, 3, v, manzana Q, sec. 32 de esta ciudad. Juan Angel Luchessi se le concede en ocupación precaria la chacra No. 156 de San Pedro. Garibaldi Lázaro y Vallefreda Juan, no se hace lugar al pedido formulado para talar el arbolado existente en ambos lados del camino Perrone, de la sec. 2a. de Islas del Delta del Paraná.

Expedientes varios: Juez doctor Argañaraz, se deja sin efecto la resolución de fecha 9 marzo ppdo. por la que se mandaba depositar en el Banco de la Provincia, sucursal Mercedes la suma de $ 2.550.00 m|n., como perteneciente al juicio Fernando Etchegoyen c|Mdad. de General Viamonte. Banque Generale du Nord, se le hace saber que para los casos de pérdida de títulos al portador, rigen las disposiciones de los art. 746 y siguientes del Código de Comercio. Banco Francés e Italiano para la América del Sud, se le remite copias de los decretos fechas 22 junio|920, 14 de octubre 1921 y 31 marzo del año en curso, en contestación a una consulta. Demay L. se autoriza a la London County de Londres, para que efectúe el pago de los cupones vencidos en 1916, correspondientes a los títulos Nos. 150.942 a 150.944 del empréstito "Consolidación 5 o|o, 1915". Credit Mobilier Francais, se le hace saber que para los casos de robo, pérdida o inutilización de títulos al portador rigen las disposiciones de los artículos 746 y siguientes del Código de Comercio. Jean L. Briand, se autoriza a los señores Baring Brothers y Cía. de Londres, para que efectúen el pago de 4 cupones vencidos en los años 1915 y 1916 correspondientes al título No. 121401 de libras 20 del empréstito 3 1|2 o|o 1896. Cía. de Gas de La Plata, se reconoce la suma de ($ 157.01) importe de servicios por el mes de septiembre de 1921, al Ministerio de Hacienda, Tribunal de Cuentas.

Cía. Unión Telefónica, se reconoce a su favor la suma de $ 25.50 m|n., importe de servicios telefónicos prestados al Censo Ganadero, en los meses de octubre, noviembre y diciembre del año 1920. Sagarra Adelaida T. de, no hace lugar al pedido de dos meses de sueldo para lutos. García Loza Diego, se le conceden 3 meses de licencia sin goce de sueldo.

Ernesto Tornquist y Cía. Lda., se llama a licitación pública para retirar la cantidad de 33.800 libras esterlinas nominales de títulos 3, 3 1|2 c|o leyes 28 de diciembre de 1906 y 22 de junio de 1909

Resoluciones del ministerio de Obras Públicas

Se ha dispuesto remitir a la Hon. Legislatura, con el mensaje respectivo, el expediente relativo a los depósitos de garantía del F. C. al Pacífico, por la concesión del ramal a Patagones, transferida por dicho empresa al F. C. Sud, depósitos, cuya devolución denegada anteriormente el P. E.

Se dispone que el jefe de Tracción y Talleres del F. C. a Meridiano V, de acuerdo con la Superintendencia Técnica, formule los proyectos de instalación de depósitos, talleres y almacenes, necesarios para los nuevos ramales, así como las variantes y ampliaciones que resulten indicadas por los nuevos troncos en la línea principal.

—Se autoriz a la dirección de Obras Sanitarias para aprovechar los caños anteriormente destinados a trabajos que no se realizaron, a fin de que pueda accederse a las numerosas solicitudes de concesiones en la ciudad, demoradas o hechas muy gravosas a falta de dichos elementos.

—Se resolvió por el P. E. que los certificados de maquinistas, extendidos de conformidad con el artículo 2o. del reglamento de exámenes, no dan ni crean derechos sobre los requisitos de esa profesión, establecidos por el artículo 15 del escalafón ferrovario vigente.

—Se autorizó a la Superintendencia del F. C. a Meridiano V para adquirir un lote de caballos de tiro y silla, destinados a las comisiones en campaña, dentro de la suma de 1.300 pesos.

—Dejando sin efecto una resolución anterior, sobre multas por falta de pagos en servicios de aguas corrientes, se autoriza a la dirección de Obras Sanitarias a recibir el pago de lo adeudado por los señores Adolfo Estoup y Pedro Cauderan en ese concepto, según las condiciones de la ley de 3 de agosto ppdo.

—Se autoriza al hospital Melchor Romero a construir por administración y con la obra de mano propia, una colonia en el centro de la chacra 43, de acuerdo con la dirección de Arquitectura y dentro de la suma de 20.000 pesos, según los planos ya aprobados.

—Se autorizó a la dirección de Obras Sanitarias para llamar a licitación por cinco días para la provisión de cuatro mil (4000) toneladas de carbón Cordiff.

—Se autoriza a la dirección del hospital Melchor Romero para llamar a licitación para la provisión de tejidos y vestuario, dentro de la suma de treinta mil pesos.

—Se aprueba el presupuesto y se autoriza a la dirección de Arquitectura para efectuar las reparaciones en le edificio del telégrafo de Ascensión, dentro de la suma de 1336 pesos.

—Se aprobó la licitación efectuada por la dirección de Obras Sanitarias para la venta de escorias y materiales de rezago.

—Se aprueba la adquisición hecha por la Superintendencia del F. C. a Meridiano V, de muebles, por la suma de 2135 pesos a varias casas del ramo, según autorización anterior.

—Se acordaron y mandaron entregar 3.500 pesos a la Escuela de Medicina de la Universidad de La Plata, para la adquisición de electrocardiógrafos.

—Se acordó licencia por enfermedad y por 52 días al jefe de control de la dirección de Arquitectura, con goce de sueldo.

—Se mandó abonar a la casa Lutz, Ferrando y Cía. 920 pesos moneda nacional por materiales suministrados a la Superintendencia del F. C. Provincial.

Departamento provincial del trabajo

INSPECCIONES EFECTUADAS

Tres Arroyos. — Usina eléctrica de la Compañía de Electricidad de la Provincia de Buenos Aires.

Juárez. — Usina eléctrica, de la S. A. Luz Eléctrica de Juárez y Molino y Fábrica de Fideos de la S. A. Guglielmetti Hnos. y Zibecchi Lda., Panadería La Espiga de Oro de Prada y Cardá, Panadería La Juarense de Angel Berretta, Panadería La Central de Cristino Meaz y la Panadería La Rosa de Enrique Bernasconi.

Avellaneda. — Fábrica de Corchos de Otto Weber y la Hilandería de Campoamor y Soulas (S. A.)

INFRACCIONES AL ARTICULO 17 DE LA LEY DE ESTADISTICA

Por no remitir los datos estadísticos que le fueron solicitados por este departamento, infringiendo con ello el artículo 17 de la ley de estadística, se le ha aplicado una multa de 50 pesos a la administradora del hospital del Carmen de Zárate y al director del hospital de General Viamonte.

PLAZOS ACORDADOS

Rauch. — Al señor Pedro Bertoli, propietario de la panadería La Central, 15 días de plazo para que inicie y lleve en forma el registro de sueldos y jornales. Al señor Celeste Tamiola, propietario de la panadería El Progreso, 15 días para que inicie y lleve en forma el registro de sueldos y jornales, mismo plazo para que arregle el piso de la cuadra y blanquee todo el taller y ordenarle conceda a sus obreros el descanso hebdomadario. A la usina de luz eléctrica (S. A.), 15 días a fin de que confeccione planillas de los turnos de obreros a efectos de dar cumplimiento a la ley Descanso Dominical. El mismo plazo para que inicie y lleve en forma el registro de sueldos y jornales.

Juarez. — Al señor Cristino Vacas, propietario de la panadería la Central, 15 días de plazo para que inicie y lleve en forma el registro de sueldos y jornales. A los señores Prada y Cerdá, propietarios de la panadería La Espiga de Oro y al señor Angel Berreta, propietario de la panadería La Juarense, el mismo plazo y en idénticas condiciones. Al señor Enrique Bernasconi, propietario de la panadería La Rosa, 15 días para que inicie y lleve en forma el registro de sueldos y jornales y 30 días para que revoque y blanquee la cuadra dejándola en buenas condiciones.

Municipalidad de la Plata

Demografía del mes de septiembre de 1922—

Población del partido de La Plata al 31 de agosto de 1922, 154.061; crecimiento vejetativo del mes de septiembre de 1922, 184; total de habitantes al 30 de septiembre de 1922, 154.245; nacimientos, varones: 148, mujeres: 169, Total 317; matrimonios: 100; defunciones, varones: 70, mujeres: 63, Total 133; nacidos muertos, varones: 5, mujeres: 6, Total 11.

Decesos por enfermedades infecciosas y tuberculosis—

Fiebre tifoidea, 1; coqueluche, 1; tuberculosis pulmonar, 15; tuberculosis de otros órganos, 6. Total 23.

Deceso según clasificación nosológica—

Afecciones generales, 41; afecciones del sistema nervioso y de los órganos de los sentidos, 18; afecciones del aparato circulatorio, 26; afecciones del aparato respiratorio 13; afecciones del aparato digestivo, 10; afecciones no venéreas del aparato génito urinario y sus anexos, 6; estado puerperal, 1; afecciones de la piel y del tejido celular, 1; primera infancia, 2; vejez, 1; afecciones producidas por causas externas, 4; afecciones mal definidas, 10. Total 133.

Demografía comparada—

Septiembre de 1921: nacimientos, 337; matrimonios, 93; defunciones, 153; septiembre de 1922: nacimientos, 317; matrimonios, 100; defunciones 133; diferencia, 20 nacimientos menos; 7 matrimonios más; 20 defunciones menos.

Bromatología—

Animales sacrificados en los Corrales de Abasto para el consumo local bovinos, 2.732; suinos, 182. Total 3.914.

Animales introducidos para el consumo por frigoríficos y otras procedencias: bovinos, 2.693; suinos 259.

Animales decomisados por inspección Veterinaria: decomisos totales, bovinos, 1; decomisos parciales: bovinos, 2.531; suinos, 337.

Locomoción—

Ferrocarril del Sud, pasajeros transportados de 1a. clase, 197.081; pasajeros transportados de 2a. clase, 159.997; mercaderías generales recibidas, 17.539 toneladas; mercaderías generales despachadas, 13.138 toneladas; encomiendas recibidas, 936 toneladas; encomiendas despachadas, 1.853 toneladas; hacienda transportada para los frigoríficos, bovinos, 29.082; ovinos, 51.296; suinos, 11.060.

Ferrocarril a Meridiano V: pasajeros transportados de 1a. clase, 1.175; pasajeros transportados de 2a. clase, 3.091; mercaderías generales recibidas, 10.188 toneladas; mercaderías generales despachadas, 2.195 toneladas; encomiendas recibidas, 216 toneladas; encomiendas despachadas, 200 toneladas; hacienda transportada para los frigoríficos, bovinos, 137; suinos, 141.

Compañía de tranvías—

Tranvía "La Plata Limitada". Viajes efectuados durante el mes, 15.645, pasajeros transportados, 737 817; producido bruto, 77.621.05 pesos moneda nacional.

Tranvía "La Nacional". Viajes efectuados durante el mes: 10.342; pasajeros transportados, 505.497; producido bruto, 57.645.52 pesos moneda nacional.

Banco Hipotecario Nacional—

Extensión de tierra hipotecada durante el mes: 10.209.58 metros cuadrados. Valor de las operaciones: 227.200 pesos moneda nacional.

Movimiento de los frigoríficos—

Frigorífico "Swift": Animales entrados: bovinos 23.616; ovinos 29.983; suinos, 7.438; animales faenados: bovinos, 22.244; ovinos 30.735; suinos, 7.437; carne vendida para el consumo local: 337.540.

Frigorífico "Armour": Animales entrados: bovinos, 16.436; ovinos, 19.541; suinos, 5.807; animales faenados: bovinos, 16.281; ovinos, 18.521; suinos, 5.999; carne vendida para el consumo local: 128.087 kilos.

Universitarias

FACULTAD DE CIENCIAS JURIDICAS Y SOCIALES

Conferencias de extensión universitaria — Los actos de hoy

En el aula Alberdi, de la Facultad de Derecho, el señor José Gabriel dará esta tarde a las 17 horas su anunciada conferencia sobre "La noción dual de la historia argentina", sosteniendo la fórmula "la ciudad y el campo" como la más adecuada a la realidad argentina. El acto será público.

Hoy sábado, a las 20.30 horas, como lo hemos anunciado, el presidente de la Liga de Profilaxis Social, doctor Alfredo Fernández Verano, dará su conferencia en el salón de actos públicos del Colegio Nacional.

Ella versará sobre el importante tema: "La sífilis. Como se adquiere; como se evita; como se cura. Legislación sanitaria del matrimonio", haciendo la gráfica con proyecciones luminosas.

Dada la importancia del tema, demás está decir el hondo interés despertado, que sin duda se pondrá de manifiesto en la realización del acto

Tendrán acceso al salón niños mayores de quince años.

Tanto el señor Gabriel como el doctor Fernández Verano serán presentados al auditorio por el decano doctor Alfredo L. Palacios y delegados de los estudiantes los saludarán en nombre de sus compañeros.

Dirección General de Rentas

Esta oficina ha recaudado en el día 18 del corriente mes, la suma de pesos 27.469.01 por concepto de diversos impuestos.

Escuela Industrial Superior de La Plata

Ayer los alumnos de sexto año de electricidad de esta escuela, en compañía del profesor de la materia, ingeniero Armando Castella, realizaron a la Compañía Transradio, ubicada en Monte Grande, una excursión con fines de estudio.

Sociales

Ayer quedó formalizado el compromiso matrimonial de la señorita María Inés Castro con el señor Edgardo A. Cano. Con tal motivo se realizó en casa de la novia una fiesta, la cual resultó un acontecimiento social. Los novios han sido muy felicitados.

Liga de Profilaxis Social

CONFERENCIA PUBLICA EN LA PLATA

A invitación de la Facultad de Ciencias Jurídicas y Sociales y de los Centros de Estudiantes de Medicina y de Derecho, de La Plata, el presidente de la Liga Argentina de Profilaxis Social, Dr Alfredo Fernández Verano, dará hoy sábado, a las 20.30, una conferencia en el salón de actos públicos del Colegio Nacional de aquella ciudad.

Demostración

LA PLATA, octubre 21. — Mañana será objeto el subcomisario de la sección 5.a don Arturo Gómez de una demostración de simpatía por parte del vecindario de dicha sección.

De Las Conchas

Festival de beneficencia. — "Cine Empire Theatre"

LAS CONCHAS, octubre 21. — Se realizó anoche con gran éxito en el local de la Sociedad Italiana el festival que dicha institución organizó en beneficio de la viuda e hijos de Nero, personaje siniestro, que como se recordará, por celos mató a su hija y a su yerno ha pocos días, hecho del que ya dió cuenta LA EPOCA y que causó horrorosa impresión entre el vecindario, dadas las causas íntimas que lo produjeron.

—Para mañana la empresa concesionaria del "Empire Theatre" anuncia una audición de la orquesta dirigida por el maestro Firpo.

De Ituzaingó

Varias noticias

ITUZAINGO, octubre 21. — El comité "Unión Cívica Radical de Ituzaingó" recientemente inaugurado, sigue recibiendo numerosas e importantes adhesiones no solo de los radicales entre los que reina el mayor entusiasmo, sino que también de muchos ciudadanos independientes, alejados hasta la fecha de las luchas políticas y que gustosos prestarán hoy su concurso a la citada entidad al considerar los fines loables que persigue y las personas que se hallan a su frente.

—Los que fueron amigos del malogrado joven Pedro Piparola, fallecido recientemente en breve colocarán sobre su tumba una placa de bronce, en testimonio del afecto que le profesaban fruto de su caballerosidad y bonhomía.

Fuera de duda se congregarán en el acto de la colocación de la placa numerosos vecinos y amigos del extinto.

—Se ha recibido con general aplauso y satisfacción el rumor que han hecho circular diarios de ésa, de que será designado Director de Correos de la Nación, el capitán Eleodoro Cros, actual jefe de servicios, respetado y apreciado vecino de ésta.

Universitarias

FACULTAD DE CIENCIAS JURIDICAS Y SOCIALES

Conferencias de extensión universitaria — Los actos de hoy

En el aula Alberdi, de la Facultad de Derecho, el señor José Gabriel dará esta tarde a las 17 horas su anunciada conferencia sobre "La noción dual de la historia argentina", sosteniendo la fórmula "la ciudad y el campo" como la más adecuada a la realidad argentina. El acto será público.

Hoy sábado, a las 20.30 horas, como lo hemos anunciado, el presidente de la Liga de Profilaxis Social, doctor Alfredo Fernández Verano, dará su conferencia en el salón de actos públicos del Colegio Nacional.

Ella versará sobre el importante tema: "La sífilis. Como se adquiere; como se evita; como se cura. Legislación sanitaria del matrimonio", haciendo la gráfica con proyecciones luminosas.

Dada la importancia del tema, demás está decir el hondo interés despertado, que sin duda se pondrá de manifiesto en la realización del acto

Tendrán acceso al salón niños mayores de quince años.

Tanto el señor Gabriel como el doctor Fernández Verano serán presentados al auditorio por el decano doctor Alfredo L. Palacios y delegados de los estudiantes los saludarán en nombre de sus compañeros.

Espectáculos de La Plata

TEATROS

COLISEO PODESTA — Compañía nacional Podestá Hermanos. — Hoy tarde: "Los vividores". Noche: "Como las flores", "Nota roja".

CINEMATOGRAFOS

IDEAL — Tarde y noche: Max Linder Jettatore. Los grandes guisnes de polo. Heliotropo. El matrimonio secreto.

PARIS — Tarde y noche: No culpable. El juez pródigo. Triple PATAQUIN ble. El juez pródigo y la triple Consuelo Mayendia.

A nuestros lectores en general

Sus asuntos administrativos en general en la provincia de Buenos Aires, encárguelos a los señores

E. CARASSALE SONS y Cía.

Comisiones y consignaciones

Representaciones en general

ANGEL PIROSANTO

Estudio de arquitectura, planos proyectos y dirección de obras.

U. T. 2351 — Calle 7 No. 778

LA PLATA

FIRPO

Retrato en colores, en cartulina de 25 x 30, enviamos remitiendo $ 1 en efectivo o estampillas a J. S. López, ARENALO 1916, Buenos Aires. Grandes descuentos a revendedores.

Doctor Héctor R. Baudon

ABOGADO

Pasaje Güemes — Escritorios 410 y 411

U. T. 6900 (Avenida)

Estudio en La Plata calle 7 No. 778

U. T. 2351

Particular: Calle 46 No. 825—U. T. 648

Máquinas para labrar madera

Sierras de cinta sin fin, de mesa y de carro
Cepilladoras, Tupís
Garlopas
Escopleadoras,
Máquinas combinadas.

Siempre en existencia en los últimos modelos y más perfeccionada construcción.

STAUDT & Cía.

Sección Técnica

Bdo. de Irigoyen 330-Buenos Aires

¡PATAGONIA!

fredo Ferraz, J. Gorrochategui, Enrique Prins, José T. Borda, Joaquín Cervera, Domingo Pujato, Santiago Frontel y Pedro Castro Escalada.

* * *

Con motivo de haber sido designado recientemente presidente de la comisión directiva del Círculo de Armas, el señor Samuel Hale Pearson será obsequiado el lunes próximo con una comida por los socios de dicha institución.

* * *

Esta tarde se efectuará en el Odeón el concierto de beneficencia organizado por la comisión directiva del Centro Diapasón.

Como se ha anunciado, prestarán su valioso concurso a esta fiesta, la señora Ninón Vallin y el señor Arturo Rubinstein.

* * *

El 25 del corriente se efectuará una matinée artística en el Capitol Theatre, bajo los auspicios de una comisión de niños.

El producto de esta fiesta se destina a beneficio del Colegio-Asilo del Sagrado Corazón de la calle Alsina núm. 3266.

En un intervalo se rifará una hermosa muñeca.

Firman las invitaciones los siguientes niños:

Marta y Cora Gallo, Josefina y Augusto Padilla, Elmina Olmos Lacroze, María Elena y Amalia Nougués, Emilio y Lola Oromí Escalada, Magda Inés Padilla, Carolina y Nelly Marini, Isabel Maura Escalante, Inés y Rodolfo Zavalía Bunge, Marcelo y Julio Sánchez Sorondo, Marta Oliveira Saavedra, Sara Zorraquín, María Angélica Moreno Hueyo, Ema y Celia Ramos Cigorraga, Arturo y Jorge Colombres Posse, Marta y Hortensia Padilla Frías, Alberto Vedoya, Chela Aráoz Alfaro, Emilio y Carlos Méndez, Josefina Castro Soto, Pedro Bercetche, Elena Lastra, Delfina Avellaneda, Elisa y Nélida Novaro Méndez, Goya e Isolina Demaría, Sara y Nenet Herrera Vegas, Guillermo Vivot, Hernán y Susana Bunge Martínez, María Ivonne Gonnet, Gertrudis Herrera Vegas, Ana y Alberto Marcó del Pont, Susana Naón, Marilé Ortega Belgrano, Blanca Molina, Clara y Alberto Del Campo, María Rosa y María Teresa Gaona, Magdalena y Delia Costa Bonorino, Marta y Josefina Posadas, Zulema Paz Zuberbuhler, Magdalena e Iván Pueyrredón, Graciela Calderón.

* * *

De Adrogué:

Ante una sala totalmente ocupada por numerosas familias se efectuó el festival organizado por la comisión directiva del hospital Lucio Meléndez que preside la señora Angela G. de Bancalari, a beneficio del establecimiento nombrado.

El interesante programa fué cumplido en todas sus partes destacándose la señorita Martina Monti en varias poesías que declamó, siendo especialmente celebrada en la de que es autora la señorita Lydia González Aguirre; el niño Juan José Iriarte Amadeo, de 8 años, en el monólogo del Pbo. Calcagno, fué igualmente muy aplaudido. Gustaron mucho los cuadros vivos "El cuento de la abuela" y "Rebeca dando de beber a Eleazar", preparados con exquisito gusto y tomaron parte en ellos los niños Sara Valle Jonte, Bortha y Tomás O'Connor, Susana y Celina Méssigos Barraza, Jorge Pellerano, Roberto Carranza, Ana María Portela Lagos, Angélica Valle Jonte, Hemilce Bancalari Pareja, Cira Torreta Gutllén, Haydée Coralí Lapeyrusse. La señorita Magdalena Esteves ejecutó magistralmente varias piezas clásicas en el piano y fueron muy celebrados los bailes clásicos de las niñas Amelia Belgrano y Arminda Villamil. Se exhibieron cintas de cinematógrafo. Una buena orquesta ejecutó un variado programa musical.

—Mucha expectativa existe entre el elemento estudioso el anuncio de la conferencia que dará mañana por la tarde en el salón de actos públicos de la Biblioteca Popular del Municipio "Esteban Adrogué" el señor Eduardo D. Forteza, sobre el tema: "El poeta incógnito". Presentará al conferenciante el doctor Mariano Grandoli, presidente de dicha institución.

En ese acto las señoritas Victomia M. y Magdalena eTsturi ejecutarán y cantarán algunas piezas de su repertorio, en la guitarra.

* * *

En casa de la novia será consagrada esta noche la unión matrimonial de la señorita María Teresa Galván con el señor César F. Gerding.

Serán padrinos la señora Elisa Jaury de Cominges y el señor Arturo Gerding.

En el casamiento civil intervendrán como testigos, por la novia, el señor Mariano Galván, y por el novio, el señr Antonio Mestre Carbó.

* * *

Esta noche será bendecido el enlace de la señorita Bertha G. Olivier con el señor Luis A. Pichat.

* * *

La señorita Manuela de Elizalde recibió ayer el saludo de sus amistades con motivo de su reciente compromiso matrimonial.

Entre las numerosas personas que presentaron sus plácemes a la gentil novia, vimos a las señoras:

Emirene Schiaffino de Ramos Mejía, Elvira Landívar de Calvo, Isolina Landívar de Zorraquín, María Felisa Marcó del Pont de Rodríguez Gaete, María Teresa Barrenechea de Altgelt, Alicia Zorraquín de Dorado, Débora Cilley de Jiménez, Enriqueta Blaquier de Rocha, Haydée Eguzquiza de Franco, Catalina Piaggio Cazón de Boerr, Dora Fynn de Eguzquiza, Rebeca Piñero de Fraga, María Elena Guevara de Guerrico, Jovita Llobet de Echagüe, Mercedes Elizalde de Blaquier, Elvira Elizalde de Jacobé, Amelia Olazábal de Elizalde, Mercedes Real de Azúa de Horteloup, Elena Real de Azúa de del Campo, Lucrecia Guerrico de Ramos Mexía, y las señoritas: María Luisa Rodríguez Gaete, Elena Jiménez, Luisa y Ernestina Demaría, María Teresa y Carmen Livingston, Mercedes Vela Cazón, Elena Sackmann, María Teresa y Julia Andrieu, María Eugenia de Toledo, Marta Dorado, Mercedes Zorraquín, Lucía Romero, Mercedes Duncan, María Casilda y Mercedes Parravicini, María Ester Peró Boerr, Celina Savignon Belgrano, Celia y María Elisa Martínez Seeber, Dolores y Mercedes de Achával Riglos, Alcira Arana, Marta Cabrera, Cora Muñiz, Manuela Guido, Blanca Guevara, Matilde Noceti, Pura Madero, Elvira Mercedes y María Teresa Jacobé, María Isabel y María Eugenia Llobet, Mercedes Boerr, Margarita de Ezcurra, Ana Ocantos, Carmen y Silvia Echagüe, Lucía y Elvira Llames Massini, Amalia Jones, Angélica Bidart Malbrán, Elena Seeber, María Antonia y María Ester Coleho, Alcira Arana, Celina Vivot, Adolfina y Leonor Rigal Stegman, Susana Eguzquiza, María Nerca y María Luisa Zaldarriaga, Sara García Uriburu.

El 23 del corriente se realizará en ésta capital el enlace de la señorita Rosa de la Torre con el señor Juan Francisco Allende.

* * *

El señor Juan Carlos Buschiazzo y señora Angelina Pirovano, ofrecerán esta tarde una recepción a un núcleo de amistades de su hija Carlota, festejando una fecha íntima.

* * *

Dará margen a una interesante reunión social el concierto seguido de baile que tendrá lugar mañana en el Savoy Hotel, ofrecido por el personal directivo del Banco de Bostón a un grupo de relaciones.

* * *

Se ha fijado para noviembre próximo el enlace de la señorita Pilar Tessi con el teniente Héctor M. Calderón.

* * *

Monseñor Figueroa, consagrará el 28 del corriente, en casa de la novia la unión matrimonial de la señorita Arminda I. Barcia con el señor Carlos José Aspiazú, actuando como padrinos la señora Encarnación B. de Aspiazú y el señor Francisco Barcia.

En el matrimonio civil que se efectuará el mismo día, serán testigos los señores Esteban Corrales y Avelino Ortiz por parte de la novia, Manuel A. Casavalle y José F. Aspiazú por el novio.

* * *

Se encuentra enfermo, el señor Luis F. Churruarín, secretario de redacción de LA EPOCA.

—Mejorada, la señora Trinidad Brito de Etchegaray.

—Se encuentra enferma la señora Rosario Estrada de Estrada.

—Mejorado el doctor José Matías Anchorena.

—Continúa enfermo, el señor Roberto Alejandro Lanusse.

—En vías de un completo restablecimiento, el señor Alberto Font Ezcurra.

—Más aliviada, la señora Rosa Martín y Herrera de Fernández.

—Mejojrado el doctor José Matías Zapiola.

—Enferma, la señora María Santamarina de Avellaneda.

—Mejorada, la señora Aureliana Sacristi de Cazón.

* * *

Han llegado:

De Córdoba el doctor Félix Sarria y su señora Juana Beltrán Posse.

—Del Tigre, la señora Josefina Salvadores de Coelho.

—De Santa Fe, el señor Carlos J. Fragueyro.

—De Salta, el señor Domingo Patrón Costas, su señora Ana Uriburu y sus hijos.

—De Corrientes, el señor Eduardo Benítez.

—De Bahía Blanca, el señor Guillermo Kennedy.

* * *

Han partido:

Para Europa, la señora Dominga Bosch de Pacheco y sus hijos.

—Para estación J. Craik, el señor Rodolfo de Arteaga.

—Para Córdoba, los señores Gustavo Ferrer y Lucio Reynolds.

—Para La Falda, el señor José Bidart.

—Para Europa, el señor Aroldo W. Brown.

—Para Mercedes, el señor Emilio D. Ortiz y su hermana Delia.

—Para Córdoba, el señor Héctor Mendiondo.

ARTE - TEATROS - CINEMATOGRAFIA

"El hipódromo"

En el Buenos Aires conocimos "El hipódromo", que firma A. Máximo Sáenz.

La pasión turfística, tan arraigada en nuestro ambiente, ha dado mucho tema a los autores teatrales. Esta vez se trata de un bello asunto malogrado. El autor pinta el cuadro con caracteres demasiado sombríos; la muerte de una criatura anémica por una emoción fuerte y la pérdida de la razón de la madre, que actúa demente todo el segundo acto, bajo la influencia de esos terribles factores. Pero "El hipódromo" no consigue interesar mayormente ni emocionar como debiera por su eficacia, a pesar del juego escénico feliz de la Rivera y de Rosas, porque el autor amontona recursos melodramáticos sin ahondar en la psiquis de los personajes que presenta.

Demás está decir que los dos intérpretes ya nombrados pusieron en juego todas sus aptitudes a fin de levantar la endeble pieza. Y en parte lo consiguieron, porque al caer el telón, después del segundo acto, hubo aplausos sinceros que obligaron la presencia del autor en el palco escénico y las consabidas palagras de ritual.

NUESTROS EMPRESARIOS

Vicente Rey, del teatro Comedia

Nuevo elenco

Ya empiezan a buscarse conveniente ubicación los diversos elementos de la compañía Arata-Simari-Franco, pues es sabido que, a la terminación de la temporada actual habrán de disgregarse.

Por lo pronto, ya se ha constituído un elenco encabezado por la Volpe y Tomás Simari, el que irá a hacer al teatro Montes de Oca una temporada veraniega a mediados del próximo diciembre.

Narcisín

En la "reprise" que la compañía del precoz Narcisín hizo anoche de la zarzuela de Arniches "Los pícaros celos", en la Comedia de Rosario, intervendrá en el papel de "El señor Eloy", el viejo y popular actor actor José Palmada, que hacía largo tiempo no se presentaba en escena.

Para el San Martín

La compañía Arata-Simari-Franco empezará a preparar el sainete "Mr. Papagnac D'Argenton", original de Arturo Abalos. Esta nueva pieza será dada a conocer en aquel teatro después de "¿Se mata o se perdona?" de Escobar y de "Dónde vas que no te veo" del doctor Aquino.

Ultimas

Con las funciones que ofrecerá hoy y mañana en el Avenida la compañía Penella, funciones en la que se volverá a poner en escena "El gato montés", dicho elenco dará por terminada su afortunada actuación.

Estreno postergado

Debido a inconvenientes de última hora — indisposición de la tiple Helena d'Algy, según la empresa — no se estrenó anoche en el Nuevo la revista "Margot duerme". La conoceremos esta noche.

Estevez - Gamba

A base de la conocida característica Lina Estevez y del actor Juan Gamba, se ha formado un elenco nacional que ocupará el escenario del teatro "Pablo Podestá" de la calle Rioja, desde el miércoles 25 del corriente.

A continuación damos el elenco completo:

Actrices: Lina Estévez, Elena Alvarez, Raquel Santé, Angélica Gamba, Josefa Lugones, María Martínez, Pura Ruíz.

Actores: Juan Gamba, José M. Zárate, Francisco Masili, Pedro Bustamante, Eladio Crosa, Juan Santander, Julio Pulman, José Lafuente, Enrique Ruíz.

La pieza "Marcela" se estrenó con aplauso en el Smart

La compañía de Angelina Pagano ofreció en su función de anoche el estreno de la pieza dramática en tres actos "Marcela", con la que hacía sus primeras armas en el teatro la señorita Lola Pita Martínez. Y por cierto que este su primer trabajo escénico, reune una serie de estimables cualidades que hacen de aquella, si no la obra definitivamente consagratoria ya, un trabajo meritísimo y muy digno de los aplausos con que le acogiera el numeroso público del Smart.

En "Marcela" nos ha parecido que los méritos estriban en la forma en que se expresan los muñecos y su punto débil en la realización escénica, así como en el fondo de la mayoría de los conceptos que vierten aquellos bien hablados personajes. Pues creemos que, cuando se deja de lado toda acción teatral para consagrarse casi exclusivamente a obtener una expresión pulcra y cuidarla en los diálogos, deben ser éstos de una tal progresión emotiva que logren desviar bien pronto la atención y el interés del espectador hacia el duelo verbal, ya que aquél, observando la escena, muy difícilmente habrá de encontrar alguna satisfacción para su espíritu, desde que los que allí actúan permanecen en una inactividad casi ininterrumpida.

Y, como lo hemos dicho ya, en los largos diálogos que se producen en los tres actos de "Marcela", no se concentra la acción, no se sintetiza el drama, si no que, al contrario, éste y aquélla se diluyen, se extienden hasta el mismo final del tercer acto; momento en el que recién se desborda la emoción ante la inminencia de la probable tragedia.

Justo es, a pesar de todo, tributar un aplauso a la autora arriesgada que no ha trepidado en tratar un asunto de solución difícil, en un trabajo escénico de presentación.

El público aplaudió la obra con liberalidad y a la autora e intérpretes, debiendo citarse entre estos últimos a Angelina Pagano, la Barausse, Puértolas, Fregues y Zuchi.

Compañía Rinaldi

Este discreto conjunto nacional que ha venido actuando en el teatro "Pablo Podestá", de la calle Rioja dará por terminada su temporadita en ese escenario el lunes próximo.

"Los muertos" en el Buenos Aires

La compañía Rivera - De Rosas pondrá en escena hoy en la sección vermouth del Buenos Aires, el hermoso drama de Florencio Sánchez "Los muertos", en el que De Rosas hace siempre derroche de temperamento.

Estreno en el Porteño

En sección vermouth — repitiéndolo en intermedia—estrenarán hoy en el Porteño el sainete de Roberto Cayol y el maestro A. de Bassi, titulado "El barrio de los faroles", en cuyo reparto intervienen las actrices Fuentes y Sánchez y los actores Vázquez, Givrolino, Casabal, Rosingana Cicarelli, Iglesias, Parramón y otros.

Conciertos

La Asociación Juventud Israelita Argentina realizará esta noche un concierto en homenaje al maestro Georges Soslawsky.

Consta el programa de composiciones de Chopín, Grieg y varios de los modernos autores eslavos.

—En el Salón La Argentina se realizará el jueves próximo el primer recital de piano por la señorita Laura Mollés, egresada recientemente del conservatorio Fontova, donde obtuvo medalla de oro.

Consta el programa de un selecto número de composiciones.

"El zarpazo"

Don José León Pagano ha trazado en esta obrita que anoche se estrenara con evidente éxito en el Nacional un cuadro de muy exactos tonos sobre la vida en las serranías cordobesas. Toda la impetuosidad de aquella vida primitiva pero saturada de noblezas está reflejando en las vigorosas escenas que han servido al señor Pagano para plasmar su obra que consituye un buen aporte a la literatura del terruño.

El director de escena, don Atilio Suppano, ha sabido presentar la obra en forma que revela su dedicación y cuidado por los espectáculos que allí se realizan. Y los intérpretes, todos por igual, se han desempeñado con esmero, mereciendo un aplauso colectivo.

En el Politeama se estrenó un sainete

En la sección vermouth de ayer, la compañía Vittone-Pomar dió a conocer un sainete en tres cuadros, original de Juan Manuel Pintos, que lleva por título "La suerte del turco Alí". El abundante público que asistió a este estreno no consiguió, según lo demostró con su actitud, divertirse o emocionarse en los cincuenta minutos que duró la representación de este nuevo sainete. Y eso, porque dicha pieza carece de todo interés.

Un asuntito insignificante ha servido al autor para construir su obrita; más, como esa insignificancia de asunto corre pareja con la habilidad de que aquél ha hecho uso para teatralizarlo, resultan entonces perfectamente rogativos los valores esenciales que deben informar la construcción de una pieza teatral, nada pueden hacer luego en su favor los valores relativos, tales como los decorados, la interpretación, etc.

Por otra parte, en "La suerte del turco Alí" no hay pintura de ambiente, ni fiel observación de tipos, y como ya creemos haber señalado demasiados defectos, pasaremos a hacer lo propia con los elogios, diciendo que los intérpretes hicieron lo posible por defender, no ya la suerte del protagonista, sino la del propio sainete. Apenas si lo consiguieron.

Vittone, María Esther Pomar, Porta, la Bozán, Pomar y la Ferrer, lograron aplausos.

"El crisol de las razas"

Este drama del escritor hebreo Israel Zangwill, vertido al castellano por los señores Agustín Remón y R. Díaz Azpeitia, y que anoche conocimos en el Marconi, ante una sala cálida, entusiasta y desbordante de público, entraña en sí el problema de la raza iraelita dispersa por el mundo, perseguida al través de los siglos y es como un canto a la América donde, según el autor se fusionarán todas las razas en el gran crisol de la más pura democracia formando de la amalgana el tipo superior que se adueñe del porvenir.

Como símbolo de su obra presenta un violinista judío que ha emigrado de Rusia a América, después del exterminio bárbaro de toda su familia en uno de aquellos "propoms" que fueron frecuentes bajo el dominio de los zares.

Se enamora de él una rusa ortodoxa y cuando los jóvenes vislumbran la felicidad, viene de Europa el padre de ella. El judío reconoce en aquel hombre al que mandó la masacre de su familia y huye de la joven. La sangre de sus padres y sus hermanitos se interpone entre ambos. Pero el amor ha hecho su obra. Se alejan, pero se quieren. Y en el acto final, por sobre todos los prejuicios, por sobre todo el pasado de odio y de venganza que es un fantasma inflexible allá bajo la rigidez de la civilización europea, triunfa el amor sin distinción de razas bajo este cielo diáfano de América, que es como un gran crisol donde se elabora tal vez el super-hombre que soñara Nietzche.

"El crisol de las razas" es obra de mucho realismo y honda emotividad tramada con personajes que se perciben extraídos de la vida real en el ambiente familiar al autor, aunque un tanto exóticos para nosotros. Sus tres actos están pletóricos de bellas escenas y se justifica plenamente la calmosa acogida que anoche le prestara el público y que recuerda otro estreno de igual índole por casi los mismos intérpretes y también en aquellos rales. Nos referimos a "El doctor Kohn", de Max Nodau.

Seguramente, "El crisol de las razas" ha de ser obra de larga y provechosa permanencia en el cartel.

Entre sus intérpretes, merece consignarse la prolija labor de Blanca Podestá en el rol de Vera, que le dió margen, en las escenas finales del segundo acto, para poner en juego su exquisito temperamento dramático ya tantas veces celebrado.

A su lado compartió los honores de la velada el actor Giussani, que está demostrando su capacidad por labor de primer actor.

Puso anoche en su interpretación mucho color y naturalismo, obteniendo seguros efectos.

Blanca Vidal tuvo a su cargo la parte jocosa de la obra, haciendo una feliz Machietta de criada gallega. La señora Aída Gusevich—israelita auténtica—dijo su rol en idisch, la lengua de los judíos.

Merece también un elogio el actor Faus Rocha, joven intérprete que se sigue abriendo camino en forma encomiable y que anoche hizo un profesor Papfelmeister muy feliz.

La presentación, muy cuidada, y los decorados, de efecto.

Al final del segundo acto de la obra, se presentó en el palco escénico uno de los traductores, el señor Azpeitía, agradeciendo los aplausos.

"¿Qué hacés de noche?"

El conocido compositor D. Carlos D. Nazca, acaba de editar un nuevo tango para piano con el título del epígrafe que dedica al señor oJsé Gómez Ortuzar.

Es una agradable y a la vez fácil composición que sin duda, bien pronto llegará a popularizarse.

¡¡ATENCION!!

El mismo compositor, señor Nazca, ha publicado también recientemente con el título que encabeza estas líneas, un nuevo tango para piano que, al igual que el anterior, merecerá — puede asegurarse — la aceptación del público amante de la buena música criolla.

Cinematografía

La exhibición privada de mañana

Mañana, a las 10.30, en el Gaumont Theatre, la Sociedad General exhibirá en privado una nueva producción de su Programa Ajuria. Titúlase "Esclavo de su palabra" y es una de las últimas producciones del

Wallace Reid, notable actor de la escena muda

malogrado director William D. Taylor.

Las películas de Alla Nazimova

En virtud de negociaciones llevadas a cabo entre Hiram Abraham, presidente de la United Artists Corporation y Charles Bryant, administrador de Alla Nazimova, todas las futuras producciones de esta renombrada estrella serán distribuídas por la United Artists.

Con la adición de la Nazimova, la United Artists cuenta ahora con las producciones de cuatro de las mayores estrellas del lienzo: Douglas Fairbanks, Mary Pickford, George Arliss y Alla Nazimova, además de las universalmente admiradas producciones del genial Griffith.

Durante los últimos años, todas las producciones de la Nazimova han sido distribuídas por la Metro Film Corporation.

"Cuatro corazones"
(Realstar)

POR DICK HATTON

Nuevamente Dick Hatton, que se está convirtiendo en uno de los más populares intérpretes del drama mudo, vuelve a ser el héroe de una de esas pintorescas y maravillosas histo-

¡PATAGONIA!

"LA EPOCA"

Teatros y Variedades, véase el "Carnet del Viajero", de la página.

GRAND SPLENDID THEATRE — Santa Fe 1860.—Hoy, a las 16: Sección cómica; a las 16.30 y 22: La mujer tiene derecho a la vida; a las 17.30: Ranita; a las 18.30 y 23: La falsa aventurera. En el "Rendez-Vous" nuevos tangos por la orquesta.

PALACE THEATRE — Corrientes 757.—Hoy, a las 15, 15.20 y 21.20: Vistas cómicas y de Carlitos en Día de pago; a las 16.30: Ranita; a las 17.30 y 22.10: La mujer tiene derecho a la vida; a las 18.30 y 23.10: La falsa aventurera y segundo partido de polo en Estados Unidos.

SELECT — Suipacha 482. — Hoy, tarde y noche: Carlitos; a las 16 y 21: La gallina del cuento; 17 y 23: El semelo perdido; 18 y 22: Costa firme.

CAPITOL THEATRE — Santa Fe 1848.—Hoy, a las 16: Bailarina improvisada; a las 16.30 y 21: Un loco cuerdo; a las 17.30 y 22: Costa firme; a las 18.30 y 23: Nómadas del Norte.

EMPIRE THEATRE—Corrientes y Maipú.—Hoy, a las 16.30: Sacrificio filial; a las 17.30 y 23.20: El romance de un actor célebre; a las 18.30 y 23.30: La mancha.

SELECT LAVALLE—Lavalle 941.—Hoy: Sección cómica. En pos de la luna. Lecciones de amor. Valor inquebrantable.

TEATRO PRINCESA — Suipacha 460.—Hoy, en cine continuado desde las 11: Puro corazón. Valor inquebrantable. El dominio de la mujer y Film Revista 145.

GENERAL BELGRANO—Callao 2165.—Hoy: El hijo del lobo. Evidencia. El redentor. Torneo internacional de polo y Gran Premio Nacional.

PETIT SPLENDID — Libertad 976. —Hoy: Variado y selecto programa.

MAJESTIC THEATRE — Corrientes 843.—Hoy, tarde y noche: Un minuto de locura, Puro corazón, Angel de concordia, El componedor.

SELECT BELÉN ORDEN — Bernardo de Irigoyen 1521. — Hoy, tarde y noche: Sea usted mi esposa y vámonos a casar, La rosa de Drumtocky. La última aventura de Casimiro Lupin, La voz en las tinieblas.

CINE CATALUÑA — Corrientes 2046.—Hoy, tarde y noche: Todo es legal en amor. El azote de Dios, Puños de hierro, Clyde Cook chauffeur, Romeos romanos.

CINE ELITE — Cabildo 3241. — Hoy: Una joven a la moderna, ¡A casa chófer!, Por su puesto y presupuesto, Los supuestos amigos.

REAL CINE — Esmeralda 429.—Hoy tarde y noche: Variado y selecto programa con estrenos.

STANDARD THEATRE—Corrientes 2067. —Hoy, tarde y noche: Sea usted mi esposa y vámonos a casar, El ambicioso, Carlitos en Vida de perros y éxito de González.

THE AMERICAN PALACE — Córdoba y Callao.—Hoy, tarde y noche, a las 18.10 y 22.45: Días de escuela; a las 17.20 y 22: Mares inexplorados; a las 16.20 y 21: El 16.

CRYSTAL PALACE — Corrientes 1550.—Hoy: ¡Una semana bárbara!, Revelación fortuita, Jugándose la vida.

GAUMONT THEATRE — Rivadavia 1535. —Hoy, a las 16.30 y 21: Cuatro corazones; a las 17.30 y 23: Geraldo, el guapo; a las 18.30 y 22: La mancha.

IMPERIAL CINE — Callao 771.—Hoy: La novela de una estrella, Dado por perdido, Carlitos en armas al hombro.

MIGNON PALACE — Juramento 2435.—Hoy: Tumba cabezas, Conciencia culpable, La corona de oropel.

zihb etaoin shrdlu ETAOIN SHRDLUOD

CINE BOLIVAR — Bolívar número 1032. —Hoy: El gran trágico, El gendarme rojo, Padre y verdugo, Un caso de inflamación.

CINE Gral. MITRE. — Bmé. Mitre 1322. —Hoy: Sección cómica. Heliotropo, El romance de un actor célebre.

CINE PARK — Santa Fe 4196.—Hoy: La atracción de la juventud, Huyendo de laesclavitud, Juez y parte.

CINE COLON DE FLORES — Nazca 456. Diariamente estrenos. Variado y selecto prorrama cinematográfico.

CINE JOCKEY CLUB — Córdoba 3967.—Hoy: Selecta reunión familiar. Variado y nutrido programa.

CINE-TEATRO SAAVEDRA — San Juan Núm. 2540.—Cine familiar. Todos los días variado programa altamente moral.

EXCURSIONES

REAL DE SAN CARLOS — Excursiones todas las noches (excepto los domingos). A las 21 (9 p. m.), el vapor Hélios saldrá de la Dársena Sur (galpón No. 1) para el Real. Precios de la excursión, 5 $ m/nacional. Los domingos sale a las 10 de la mañana, llegando a Buenos Aires el mismo día a las 19. Camas de ida y vuelta, 5 $. Camarotes ida y vuelta, 15 $ m/n. Entrada a los salones de recreo, 1 $. —La cédula de identidad o libreta de enrolamiento son indispensables.

rias del Oeste, que agradan tanto a nuestro público. Dick es el protagonista de "Cuatro corazones" que la Sociedad General estrenará hoy en los cines Empire, Esmeralda, Gaumont y Callao.

"Cuatro corazones" nos presenta al vaquero Ricardo Reynolds, que ha ido a Nueva York con el objeto de analizar unas aguas que envenenan a su ganado. Allí encuentra a Roberto Berchey, que fuera compañero suyo en la guerra y a su bella hermana Marion. Como la salud de Berchey es delicada, Reynolds lo lleva consigo al Oeste. Marion los acompaña. El análisis de las aguas demuestra la existencia de petróleo en los terrenos de Ricardo y un agente inescrupuloso intenta apoderarse de ellos. Después de una larga lucha en la que Marion ayuda a Reynolds y a su cariñosa madre, cuatro corazones conquistan su felicidad en el lejano Oeste.

Los últimos films naturales de la Paramount

"Toledo y Segovia" es el título de la última película natural filmada en Europa por Paramount-Burton Holmes. Presenta las cosas más salientes de las más antiguas y nobles ciudades de España.

Toledo ha sido llamada "la Roma española" por su espléndida historia eclesiástica. Hoy se la considera una de las más bellas e impresionantes huellas de los gloriosos tiempos medioevales.

Casi igualmente notable en arquitectura es la antigua ciudad de Segovia, bien conocida por la presencia en ella del más grande de todos los acueductos romanos, un trabajo colosal que data de los tiempos cuando la poderosa Roma era la dueña del mundo. Los monumentos, iglesias, calles y estructuras de estas dos antiguas y bellas ciudades forman la nueva película natural.

La General adquiere una nueva exclusiva

Hace mucho tiempo que los artistas y literatos de los Estados Unidos vienen esforzándose por educar el gusto del público, medio que consideran indispensable para elevar el espectáculo cinematográfico de su nivel actual. Un grupo importante de ellos logró interesar al productor Hodkinson, quien organizó con la cooperación de conocidos elementos artísticos, un nuevo género de producciones de corto metraje, cuyos argumentos se basarían en los cuadros más célebres, inculcando al público con las nociones del verdadero arte, un gusto más exigente.

Las producciones de Hodkinson, miradas al principio con desconfianza, como toda innovación, no tardaron en imponerse y han llegado a constituir uno de los números indispensables en todos los programas cinematográficos de la Unión, cuya prensa las recibió con unánime interés, dedicándoles comentarios que hasta entonces no habían recibido ni las más grandes producciones. En efecto, hay en cada obra de Hodkinson más arte, más belleza y más movimiento que en muchos films hechos a fuerza de ignorancia y de millones.

La General, que siempre anda por los mercados extranjeros en busca de buenas producciones para dar alciente a sus programas, se dió cuenta enseguida de la importancia de la Hodkinson y firmó con ella un contrato, mediante el cual nuestro público podrá disfrutar de estos films, que por su género y extensión podrán figurar al lado de las mejores películas.

La primera Hodkinson que conoceremos será "El tímido pretendiente", basada en el famoso cuadro de Josef Israels, del mismo nombre.

La recomendamos especialmente y creemos que es un deber para nosotros indicar a exhibidores y no exhibidores, no sólo el valor artístico de estas películas, sino también su importancia educadora.

"Falsa aventura"

Ina Claire es una de las más lindas y jóvenes "vedettes" del teatro neoyorkino y la obra que la consagró definitivamentee ante los favores del público yanquí, fué "Folly and her past", pieza teatral, cuya adaptación cinematográfica realizó la Metro, bajo la dirección de Maxwell Karger.

El argumento, como podría sugerirlo su título, trata de una joven de agradable presencia, pero pobre, que se dirige del campo a la ciudad para estudiar el "bel canto". Forzada por las circunstancias, tiene que ganarse la vida en calidad de sirviente en casa de dos jóvenes solteros. Estos cuentan entre sus amistades a un joven millonario, quien corteja a una joven de la sociedad sin ser correspondido. Con el objeto de distraer la mente del amigo y hacer que su novia tome un interés más vivo en la devoción que aquel le profesa, los dos amigos combinan un plan, que consiste en que la sirviente se convierta en una seductora "vampiresa", adoptando el pasado de una peligrosa y audaz aventurera, en cuyas sutiles redes ha de verse pronto envuelto el joven millonario.

El estreno de este amable y grapioso "vaudeville" cinematográfico se llevará a cabo hoy en los salones Gran Splendid y Palace Theatre.

"Nómadas del Norte"

Muchas leguas al Norte de Montreal, en la proximidad de las estepas heladas del Alaska, está instalada la factoría de los Dougall, amos casi absolutos de vidas y haciendas en esas regiones.

Buck Dougalle es un viejo tigre del antiguo régimen, despótico y cruel, para quien la desobediencia, a la menor orden suya, significa para el desgraciado que incurra en ella el más cruel de los castigos, golpes y prisiones. Su hijo, Duncan Dougall es peor aún que el padre, pues une a los salvajes instintos heredados una esmerada educación, recibida en Montreal.

No es de extrañar entonces, que habiendo recibido Duncan una terminante negativa a sus pretensiones amorosas hacia Nanette, la hermosa hija de uno de los habitantes de la factoría, decidieran, padre e hijo, de común acuerdo, presionar en toda forma sobre el ánimo de la joven, hasta obligarla a casarse con él. Pero la voluntad de Nanette es inquebrantable y las presiones que ambos hombres ejercen sobre ella, no alcanzan a ningún resultado.

Nanette ha vivido siempre en la selva. En ese ambiente áspero y rudo ha crecido como una hermosa flor silvestre. Huérfana de madre desde su infancia, ha sido educada en la religión de la bondad del amor por su padre, un anciano antes vigoroso y sano, pero atacado hoy por el mal que lenta e irremediablemente le lleva a la tumba.

Raúl Chaloner ha conseguido posesionarse del corazón de Nanette. Saltando por encima de sus rivales entre ellos Duncan Dougall y el valiente Connor, cabo de la Real Policía montada del Canadá, sin más armas que su sana y franca alegría, su amor hacia los indefensos y su corazón noble y generoso ha logrado conquistar el amor de Nanette. Pero es demasiado pobre y para conseguir el dinero necesario para montar su hogar, parte en una expedición arriesgada y dificilísima hacia Alaska, de donde espera regresar victorioso y en condiciones de poder realizar su felicidad.

En la factoría, Raúl Chaloner es dado por muerto. Un contrabandista de alcohol asegura haber recibido su último saludo para Nanette. Y ésta, aunque desesperada, por alegrar los últimos días de su anciano padre, decide casarse con Dougall.

En la modesta capilla de la factoría se está realizando el matrimonio. Ya los labios de Nanette se abren para dar el sí que unirá eternamente su destino al de Dougall, cuando aparece Raúl Chaloner, el "difunto". Hay un momento de indecisión en los concurrentes, que rompe Nanette, que sin vacilar ni un segundo, se arroja en los brazos de su antiguo novio. Pero los Duncan intervienen. Hay una lucha, y Raúl Chaloner viéndose atacado, se defiende con todas sus fuerzas. Al terminar la refriega se apercibe, con dolor, que ha matado a un hombre. Dougall procede a arrestarlo, prometiéndole además que después de un juicio sumario será ahorcado inmediatamente.

Esta es una de las escenas más emocionantes de la película "Nómadas del Norte", que bajo el programa "Arte" estrenará hoy la "Corporación Argentina Americana de Films".

Los argumentos cinematográficos

"La Cinématographie Francaise" revista cinematográfica francesa, ha iniciado una encuesta entre las más destacadas personalidades del film con el fin de conocer su opinión acerca de lo que debe ser el argumento cinematográfico. En números sucesivos iremos dando a conocer las respuesta de los consultados, que iniciaremos hoy con la de Henry Roussell.

A pesar de su escasa labor, Henry Roussell es uno de los directores más reputados. Cuenta en su activo con "Rostros velados, almas cerradas", "La mujer del jeque" y termina actualmente "Los oprimidos" película que como informáramos oportunamente, interpreta la extraordinaria Raquel Meller.

Henry Roussell ha contestado lo siguiente, al repórter de "La Cinématographie Francaise" que le entrevistó:

—En primer lugar diré con toda sinceridad que soy absolutamente contrario a la adaptación de obras literarias. Todos aquellos que amen el cinematógrafo dirán lo mismo. ¿Dónde se ha visto que un arte sea tributario obligado de otro? El dibujo no es arte porque sirve para ilustrar novelas, lo es porque puede vivir por sí mismo.

Desde el punto de vista artístico la adaptación es una herejía, un sacrilegio que debemos guardarnos muy bien de cometer. ¿Conoce usted buenas adaptaciones? Es verdad que se ha hecho un buen film con el asunto de una novela: "El hombre que asesinó", pero el film es bello porque la novela ha sido maltratada. Está inspirado en el libro de Farrere, pero sin respetar la forma.

No soy, pues, partidario de la adaptación y cada vez que he leído una novela, me ha parecido imposible adaptarla a la escena muda. Un libro está escrito para ser leído, no para ser traducido en imágenes. Los matices psicológicos no pueden ser transportados a la pantalla de una manera perfecta. La belleza del estilo que nos encanta en un libro es intraducible en imágenes.

Yo siempre escribo el "escenario" de mis argumentos. Puede ser que utilice ideas ya explotadas, pero cuando las organizo para una película, materializo mi pensamiento: las pienso "visualmente".

En el caso de "Los oprimidos" el marco es histórico, mas la intriga es ficción pura. Es siempre interesante ver gente que se rebela bajo la opresión y al respecto, encontramos bellísimos ejemplos en la historia contemporánea. En lo que concierne a "Los oprimidos" no me ha sido posible hablar de la Inquisición; sin embargo, en el desarrollo del film "se la siente".

Considero que el primer deber de un director es hacer cosas morales, que puedan ser vistas por todo el mundo. A pesar de ello, acaba de prohibirse en el extranjero la exhibición de una de mis películas, "La verdad", bajo el pretexto de que atenta contra la unidad moral de la familia.

No es necesario relatar historias brutales o inverosímiles. Se debe reflejar la vida tal cual es, aunque sea necesario mostrar las pasiones y los sentimientos humanos violentos.

Para hacer un film son necesarias muchas situaciones, porque solamente las situaciones son elocuentes. Con las que se necesitan para hilvanar un argumento cinematográfico, habría suficientes para componer cuatro o cinco obras de teatro. En éste, se preparan escenas enteras gracias al diálogo, mientras que en el cine las situaciones deben renovarse constantemente.

En suma, se puede siempre inventar historias, por lo que es innecesario irlas a buscar entre las novelas o los dramas o, lo que es peor, entre la literatura de los folletines. Esto, si no quiere convertirse el cinematógrafo en un parásito de la literatura.

V. V.

CERVEZA
PILSEN
(Marca BIECKERT)
En botellas o en chopp
Es siempre la mejor

LA INMOBILIARIA
PRIMERA COMPAÑIA ARGENTINA DE SEGUROS GENERALES
FUNDADA EN 1893
Capital Reservas y Rentas $ 1.644.120.05
Local Provisorio: SARMIENTO 632

Ya apareció el
"Album Presidencial de la Reorganización Nacional"
1916-1922 EDICION DE LUJO
Contiene la enorme tarea realizada en lo político, social y económico por la histórica presidencia del Dr. Yrigoyen, comentada y con notas gráficas y estadísticas de incalculable interés; principales leyes sancionadas por el Congreso, durante aquel período; situación financiera, movimiento demográfico, labor de los distintos Ministerios, documentación completa sobre la actitud argentina en Ginebra, mensajes y proyectos enviados a las Cámaras y juicios sobre el Dr. Yrigoyen expresados por las personalidades extranjeras que nos han visitado.
Notas artísticas y deportivas.
Pedido de ejemplares, a la Administración del Album. — Victoria 618

Sellos de Goma...
...Chapas de Bronce, etc.
Casa VACCANEO
(Plaza Mayo) U. T. Av. 1298
Diagonal Sud 564 Bs. Aires

Romerías Españolas
DE LA SOCIEDAD MONDONEDO Y DISTRITOS
EN EL PABELLON DE LAS ROSAS..
Avenida Alvear esq. Bustamante
Mañana Y EL DOMINGO PROXIMO
TRANVIAS Números 35, 36, 33, 58, 69 y 63

CARRERAS DE CABALLOS

HIPODROMO ARGENTINO

LA REUNION DE MAÑANA

Comentarios y pronósticos

Con la base de los clásicos Eduardo Casey, para productos y Ayacucho para todo caballo de 4 años o más edad, se realizará mañana en Palermo una atrayente reunión de carreras.

Como las pruebas ordinarias que componen el resto del programa, serán disputadas por excelentes caballos, no dudamos que el público que asistirá mañana, será numeroso.

PERFORMANCES DE LOS COMPETIDORES PARA LA REUNION DE MAÑANA EN PALERMO

PRIMERA CARRERA
Distancia 1600 metros

RADAMANTO. — El hijo de Baratiere en sus dos últimas presentaciones ha tenido la siguiente figuración: Fué segundo de Chile en 1'5" 4|5 los 1100 metros y luego ganó, siendo segundo Gato XII, tercero Jaque al Rey en 1'31" 4|5 los 1500 metros.
Anda bien.

ONLYMINE. — Con 55 kilos fué cuarto de Gin Fizz 54, Best Flyer 49 y Mal Pillos 54, en 1'42" 1|5 los 1600 metros y luego con 53 fué no placé de Juglar 48 en 1'53" 4|5 los 1800 metros.
Ayer aprontó en 1' 3|5. Puede correr bien.

ESPARTIZAL. — Fué cuarto con 49 kilos de Merry Andrew 55, Mulatona 50 y Jaque al Rey 52, en 2'23" los 2200 metros y luego con 54 fué no placé de Onlymine 55 (distanciado) en 1'57" 4|5 los 1800 metros.
A la par de Nitrería marcó 42".

MONTARAZ. — Corrió una vez y ganó, siendo segundo Ovidio, tercero Grand Couronné, en 1'51" 4|5 los 1800 metros.
Con Arcuri marcó 40" 4|5. Es el favorito.

MISELTOE. — Con 55 kilos fué cuarto de Gin Fizz 56, Insurrecto 58 y Paddy 58 en 1'37" 2|5 los 1600 metros y luego con 55, fué tercero de Souville 55, segundo Insurrecto 58, en 1'30" 1|5 la misma distancia.
Anda regular.

PETIT CHERI. — No placé con 48 kilos de Pomar 50, en 1'40" 3|5 los 1600 metros y luego con 52 fué no placé de Gin Fizz 56, en 1'37" 2|5 la misma distancia.
A la par de Condena marcó 42".

PALOMITA. — Con 55 kilos fué no placé de Gin Fizz 54, en 1'42" 1|5 los 1600 metros y luego con 55 fué no placé de Condena 52, en 1'32" 4|5 los 1500 metros.
Anda regular.

LADRILLAZO. — Debutó siendo no placé de Barbudo en 1'46" los 1700 metros y luego fué no placé de Sablazo en 1'52" los 1800 metros.
Es difícil.

TUTI. — No placé con 52 kilos de Gin Fizz 54, en 1'42" 1|5 los 1600 metros y luego con 52 fué no placé de Gin Fizz 56, en 1'37" 2|5 la misma distancia.
Aprontó regular.

EL CACHORRO. — Debutó siendo no placé de Mulatona en 1'51" 2|5 los 1800 metros y luego con 49 kilos fué cuarto de Souville 55, Insurrecto 58 y Miseltoe 55, en 1'39" 1|5 los 1600 metros.
Anda bien.

EL CONDENADO. — No placé de Hondazo en 1'14" 4|5 los 1200 metros y luego fué no placé de Chirubicha en 1'7" 1|5 los 1100 metros.
Ayer aprontó regular.

NAICO. — Es debutante.
Anda bien.

PALMERSTOWN. — Con 50 kilos fué tercero de Miemac 56, siendo segunda Supremacía 53, en 1'32" 3|5 los 1500 metros y luego con 52 fué no placé de Gin Fizz 56, en 1'37" 2|5 los 1600 metros.
Anda regular.

BEST FLYER. — No placé con 51 kilos de Fille du Pays 57, en 1'44" 1|5 los 1600 metros, y luego con 52 fué tercera de Condena 52, segunda Lady Jubilee 55, en 1'32" 4|5 los 1500 metros.
A la par de Nebulosa XII marcó 42" 3|5. Puede andar cerca.

SEGUNDA CARRERA
Distancia 1200 metros

RAGAZZA. — Es debutante.
Anda bien.

PATRIOTE. — Corrió una vez siendo segunda de Last Love, en 1'34" 3|5 los 1500 metros.
Es la favorita.

HAPPY FANNY. — Fué tercera de Gualda, siendo segunda Burguesa en 1'7" 1|5 los 1100 metros y luego fué segunda de Añapa, en 1'1" los 1000 metros.
Es enemiga.

TORCHE. — Corrió una vez siendo cuarta de Ratisbonne, Armel y Astucia, en 1'1" 1|5 los 1000 metros.
Anda mucho.

ES MONONA. — Corrió una vez siendo no placé de Jalousie en 1'7" 4|5 los 1100 metros.
No corre.

DOÑA BERENGUELA. — Fué segunda de Cupla en 1'3" 3|5 los 1000 metros y luego fué no placé de Añapa en 1'1" la misma distancia.
Puede andar cerca.

PIPPER BUD. — Con 52 kilos fué cuarta en el clásico Condesa de Ratisbonne 52, Black Beauty 56 y Dantesca ?, en 1'40" 4|5 los 1600 metros y luego fué cuarta de Lili, Erato y Zagala en 1'39" 3|5 la misma distancia.
No corre.

LA CONQUETE. — Corrió una vez, siendo cuarta de Añapa, Happy Fanny y Astucia, en 1'1" los 1000 metros.
Anda regular.

NUEVA FLOR. — Debutó siendo cuarta de Cupla, Doña Berenguela y Astucia, en 1'3" 3|5 los 1000 metros y luego fué no placé de Añapa en 1'1" la misma distancia.
Anda regular.

CRUCERA. — Debutó siendo cuarta de Armel, La Dicha y Narración en 1'... 4|5 los 1500 metros y luego fué no placé de Burguesa en 1'35" la misma distancia.
Anda bien.

CLEOFE. — Debutó siendo no placé de Sabrosa, en 1'16" 4|5 los 1200 metros y luego fué no placé de Cupla en 1'3" 3|5 los 1000 metros.
Anda regular.

ESTIGIA. — No placé de Doña Chela, en 1'13" los 1200 metros y luego fué no placé de Armel, en 1'36" 4|5 los 1500 metros.
Puede correr bien.

CAMPANITA. — Corrió una vez siendo no placé de Last Love en 1'31" 3|5 los 1500 metros.
Es difícil.

LA SALVADORA. — Fué no placé de Sidonia en 1'33" 3|5 los 1500 metros y luego fué tercera de Last Love, siendo segunda Patriote en 1'34" 3|5 la misma distancia.
Puede ganar.

TRES BELLE. — Es debutante.
Anda bien.

JULIE. — Debutó siendo no placé de Black Beauty, en 59" 2|5 los 1000 metros y luego fué no placé de Sidonia en 1'33" 3|5 los 1500 metros.
Anda regular.

ROSACE. — No placé de Firmeza XII, en 1'8" 4|5 los 1100 metros y luego fué no placé de Cupla en 1'3" 3|5 los 1000 metros.
Puede andar cerca.

TERCERA CARRERA
Distancia 1800 metros

BYNG BOY. — Fué segundo de Camacho, en 1'39" 2|5 los 1600 metros y luego fué no placé de Místico en 1'40" 1|5 la misma distancia.
Puede ganar.

CALLEJERO. — Fué segundo de Cafard en 1'45" 3|5 los 1700 metros y luego fué segundo de Fromentin en 1'4?" 3|5 la misma distancia.
Tiene buena carrera.

RANCUL. — Es debutante.
No vale gran cosa.

REMERO. — Es debutante.
Anda mucho.

NAVEGANTE. — No placé de Cepillo, en 1'6" 1|5 los 1100 metros y luego fué cuarto de Teniente Candelaria, Sangre Fuerte e Infierno, en 1'32" 3|5 los 1500 metros.
Puede correr bien.

QUICHUA. — Es debutante.
Su presencia es dudosa.

TRAYON. — Corrió una vez siendo segundo de Mascalzone en 1'40" 1|5 los 1600 metros.
Puede ganar.

APOGEO. — No placé de Camacho, en 1'39" 2|5 los 1600 metros y luego fué no placé de Narval en 1'56" los 1800 metros.
Anda muy bien.

FONTI. — No placé de Arancedo en 1'38" 1|2 los 1600 metros y luego fué no placé de Mascalzone en 1'40" 1|5 la misma distancia.
Anda regular.

PANDURIÑO. — Es debutante.
Es ligero.

DON PADILLA. — Fué no placé de Cafard en 1'45" 3|5 los 1700 metros y luego fué no placé de Teniente Candelaria en 1'32" 3|5 los 1500 metros.
Está corriendo mal.

PROEL. — No placé de Mascalzone en 1'40" 1|5 los 1600 metros y luego fué no placé de Teniente Candelaria en 1'32" y 3|5 los 1500 metros.
No corre.

LUIS XV. — Fué no placé de Mascalzone en 1'40" 1|5 los 1600 metros y luego fué no placé de Teniente Candelaria en 1'32" 3|5 los 1500 metros.
Anda bien.

JUEZ DE ALZADA. — Es debutante.
Está bien preparada.

PARA HOY. — Debutó siendo no placé de Malal Tuel en 1'39" 4|5 los 1600 metros y luego fué no placé de Mascalzone en 1'40" 1|5 la misma distancia.
Es difícil.

DRAGADOR. — Fué no placé de Cepillo en 1'6" 1|5 los 1100 metros y luego fué no placé de Teniente Candelaria en 1'32" y 3|5 los 1500 metros.
No responde.

SOLFERINO. — Corrió una vez siendo no placé de Cafard en 1'45" 3|5 los 1700 metros.
Anda regular.

ATAJO. — No placé de Sylves en 53" y 3|5 los 1000 metros y luego fué no placé de Teniente Candelaria en 1'32" 3|5 los 1500 metros.
Es difícil.

GOINGHOME. — Corrió una vez siendo no placé de Mascalzone en 1'40" 1|5 los 1600 metros.
Anda regular.

CUARTA CARRERA
Distancia 1600 metros

LAST LOVE. — Fué tercera de Sidonia, siendo segunda Lili en 1'33" 3|5 los 1500 metros y luego ganó, segunda Patriote, tercera La Salvadora en 1'34" 3|5 la misma distancia.
Con Arcuri aprontó en 42". Puede ganar.

PIURA. — Debutó siendo cuarta de Sabrosa, Whirlesca y Maybud en 1'16" 4|5 los 1200 metros y luego ganó, segunda Coquetona, tercera Waverer en 1'34" 2|5 los 1500 metros.
Ayer a la par de Hermann Goss marcó 47" 2|5. Puede andar cerca.

GUALDA. — Fué segunda de Doña Chela en 1'13" los 1200 metros y luego ganó siendo segunda Burguesa, tercera Happy Fanny, en 1'7" 1|5 los 1100 metros.
No corre.

NITRERIA. — Ganó, siendo segunda Sidonia, tercera Piola, en 1'54" 4|5 los 1800 metros y luego con 46 kilos fué cuarta de Brincador 53, Charles Jacque 53 y Arancedo 50, en 2'5" 4|5 los 2000 metros.
A la par de Espartizal marcó 42".

NEBULOSA XII. — Fué tercera en el clásico Olavarría de Bright Eyes, siendo segunda Pilmayquén, en 2'9" 2|5 los 2000 metros y luego fué segunda de Doña Chela en 1'6" 3|5 los 1100 metros.
Con E. Ruiz y a la par de Best Flyer marcó 42" 3|5.

AÑAPA. — No placé de Firmeza XII, en 1'8" 4|5 los 1100 metros y luego ganó siendo segunda Happy Fanny, tercera Astucia en 1'1" los 1000 metros.
Anda bien.

LA DICHA. — Ganó siendo segunda y Altiara Erato, en 1'52" 2|5 los 1800 metros y luego fué tercera de Hecla, segunda Doña Chela en 1'33" los 1500 metros.
Ayer con Canal marcó 41" 3|5. Les gusta.

ARMEL. — Fué cuarta de Doña Chela, Gualda y Happy Fanny en 1'13" los 1200 metros y luego ganó, segunda La Dicha, tercera Narración, en 1'36" 4|5 los 1500 metros.
Con Altamiranda aprontó regular.

DOÑA CUCHA. — No placé de Hecla en 1'33" los 1500 metros y luego fué no placé de Doña Chela, en 1'6" 3|5 los 1100 metros.
Es difícil.

GRACE DARLING. — Fué no placé con 45 kilos de Brincador 53, en 2'5" 4|5 los 2000 metros y luego fué no placé de Doña Chela en 1'6" 3|5 los 1100 metros.
Con Grassi marcó 42" 1|2.

QUINTA CARRERA
Distancia 2200 metros

HIPPODROME. — Con 56 kilos fué no placé en el clásico Güemes de Albéniz 54, en 1'31" 3|5 los 1500 metros y luego fué no placé en el Gran Premio Nacional, ganado por Rico, en 2'37" los 2500 metros.
No corre.

ARANCEDO. — Fué tercero con 50 kilos de Brincador 53, segundo Charles Jacque 53, en 2'5" 4|5 los 2000 metros y luego fué segundo en el clásico Río Uruguay de Sofocón en 2'20" 2|5 los 2200 metros.
Aprontó como para ganar.

LUIS XV. — Ver la tercera carrera.
Es dudoso.

BRINCADOR. — Ganó con 53 kilos siendo segundo Charles Jacque 53, tercero Arancedo 50, en 2'5" 4|5 los 2000 metros y luego fué no placé en el Río Uruguay de Sofocón en 2'20" 2|5 los 2200 metros.
Con Acosta aprontó en 42". Les gusta.

TIVOIVOTAR. — Corrió una vez siendo no placé de Cafard en 1'45" 3|5 los 1700 metros.
Aprontó ayer regular.

ONTAL. — No placé con 50 kilos de Alpes 58, en 1'38" los 1600 metros y luego fué cuarto en el clásico Río Uruguay de Sofocón, Arancedo y Narval, en 2'20" y 2|5 los 2200 metros.
Con Arcuri marcó 49" 3|5. Puede andar cerca.

SEXTA CARRERA
Distancia 2800 metros

CAID. — Con 61 kilos fué segundo en el clásico General Pueyrredón de Quo Vadis? 62, tercero Rumor 60, en 3'15" 2|5 los 3500 metros.
Con Leguizamo marcó 48" 4|5. Es el favorito.

ALDEANO. — Ganó con 60 kilos el clásico Vicente L. Casares, siendo segundo General Brusiloff 60, tercero Caid 60, en 2'39" 3|5 los 2500 metros y luego con 62 fué no placé en el Gran Premio de Honor ganado por Caid 62, en 3'45" 2|5 los 3500 metros.
A la par de Sylves marcó 47" 3|5. Puede correr bien.

FRED. — Con 43 kilos fué cuarto de Pacil 49, Ciervo 46 y Tosón 53, en 1'38" y 2|5 los 1600 metros y luego con 51, fué no placé de Lemún 50, en 1'39" 2|5 la misma distancia.
Con el peón trabajó suave.

GIN FIZZ. — Ganó con 56 kilos siendo segundo Insurrecto 58, tercero Paddy 58, en 1'37" 2|5 los 1600 metros y luego ganó con 53, segunda Estampilla 54, tercero Souville 53, en 1'44" los 1700 metros.
No corre.

RUMOR. — Con 60 kilos fué tercero en el Gran Premio de Honor de Caid 62, segundo Qu oVadis? 62, en 3'45" 2|5 los 3500 metros y luego con 57 fué tercero de Suri 60, segundo Su Señoría 48, en 2'59" los 2800 metros.
Con Grassi aprontó en 48". Anda bien.

ALPES. — Fué tercero con 59 kilos en el clásico Estados Unidos del Brasil, ganado por Gandoumint 51, segundo Tangage 60, en 1'38" 4|5 los 1600 metros y luego con 56 fué no placé de Diógenes 50, en 2'18" los 2200 metros.
No corre.

CITOYEN. — Ganó con 60 kilos siendo segundo Tartarín 51, tercero Raffetto 50, en 2'40" 3|5 los 2500 metros y luego con 60 fué no placé en el Gran Premio de Honor de Caid 62, en 3'45" 2|5 los 3500 metros.
Con Acosta y a la par de Su Señoría marcó 47" 2|5. Las gusta.

SEPTIMA CARRERA
Distancia 1600 metros

BROWN. — Ganó con 53 kilos, siendo segundo Fortíssimo 55, tercero Brincador 52, en 1'42" 1|5 los 1600 metros y luego ganó con 55, segundo Tun Tun 51, tercero Sideral 51, en 1'31" 3|5 los 1500 metros.
Con Canal y a la par de Suri marcó 41" 3|5. Es el favorito.

A. BENIZ. — Fué tercero en la polla de Potrillos, ganada por Rico, siendo segundo Mameluke en 1'37" los 1600 metros y luego fué tercero en el Rivadavia de Malal Tuel, segundo Gandoumint, en 2'6" los 2000 metros.
Reaparece bien preparado.

CIERVO. — Con 51 kilos fué no placé de Raffetto 50, en 2'5" 3|5 los 2000 metros y luego con 52 fué tercero de Lemún 50, segundo Don't 56, en 1'39" 2|5 los 1600 metros.
Anda mucho.

COLASTINE. — Ganó con 43 kilos siendo segundo y último Royal Admiral 55, en 1'39" 1|2 los 1600 metros y luego con 40 fué cuarto de Lemún 50, Don't 56 y Ciervo 52, en 1'39" 2|5 la misma distancia.
Puede correr bien.

BEMBO. — Con 34 kilos fué segundo de Brincador 54, en 1'54" 4|5 los 1800 metros y luego con 43, fué segundo de Tesón 51, en 1'37" 3|5 los 1600 metros.
Aprontó en 42" 3|5. Puede ganar.

EN MARCHA. — Fué segundo con 50 kilos de Saperlotte! 53, en 1'5" 4|5 los 1100 metros y luego con 55? fué cuarto de Brown 55, Tun Tun 51 y Sideral 51, en 1'31" 3|5 los 1500 metros.
Aprontó en 42". Es difícil.

OCTAVA CARRERA
Distancia 2500 metros

DIOGENES. — Ganó con 54 kilos el clásico Centenario de la Independencia del Brasil, siendo segundo El Conde 50, tercero Alpes 52, en 2'42" 2|5 los 2500 metros y luego ganó con 59, segundo Suri 61, tercero Sorgo 51, en 2'18" los 2200 metros.
Con Ferrari aprontó en 1' 1|5. Es el favorito.

SURI. — Ganó con 60 kilos siendo segundo Su Señoría 48, tercero Rumor 57, en 2'59" los 2800 metros y luego con 61, fué segundo de Diógenes 50, en 2'18" los 2200 metros.
A la par de Brown marcó 41" 3|5. Puede ganar.

ROYAL ADMIRAL. — Con 58 kilos fué tercero y último de Palo Santo 54, siendo segundo Tesón 52, en 1'38" 2|5 los 1600 metros y luego con 55 fué segundo y último de Colastine 43, en 1'39" 1|2 la misma distancia.
No corre.

LUMINAR. — No placé con 33 kilos de Su Señoría 51, en 1'52" los 1800 metros y luego con 56 fué no placé de Gin Fizz 53, en 1'44" los 1700 metros.
Es difícil.

RAFFETTO. — Con 57 kilos fué no placé de Lemún 50, en 1'39" 2|5 los 1600 metros y luego con 54 fué tercero de Tesón 51, segundo Bembo 43, en 1'37" y 4|5 la misma distancia.
Con E. Ruiz trabajó suave en 1'3" 1|2.

SORGO. — No placé con 50 kilos de Poderosa 50, en 2'24" 1|2 los 2200 metros y luego con 51 fué tercero de Diógenes 50, segundo Suri 60, en 2'18" la misma distancia.
Puede ganar.

SU SEÑORIA. — Con 48 kilos fué tercero de Raffetto 51, segundo Next 51, en 2'17" 1|5 los 2200 metros y luego con 48, fué segundo de Suri 60, en 2'59" los 2800 metros.
A la par de Su Señoría aprontó muy bien.

AMBASSADOR. — No placé de Carabinier en 2'6" 2|5 los 2000 metros y luego con 47 kilos fué no placé de Suri 60, en 2'59" los 2800 metros.
Anda regular.

PODEROSA. — Con 50 kilos fué segundo de Rumor 47, en 2'17" 1|2 los 2200 metros y luego con 48 fué cuarta de Diógenes 59, Suri 61 y Sorgo 51, en 2'18" la misma distancia.
Con Leguisamo trabajó en 1'4".

POINT DU JOUR. — Fué segundo con 51 kilos de Pomar 50, en 1'40" 3|5 los 1600 metros y luego con 47 fué segundo de Tangage 50, en 1'40" 2|5 la misma distancia.
Su presencia es dudosa.

MUSULMAN. — Con 4? kilos fué cuarto de Raffetto 51, Next 51 y Su Señoría 48, en 2'17" 4|5 los 2200 metros y luego con 44 fué segundo de Suri 57, en 2'59" y 4|5 los 2800 metros.
Con di Biassi marcó 47" 4|5. Puede ganar.

Las carreras de productos

NUMEROSAS INSCRIPCIONES

Buenos elementos tienen las carreras destinadas a los productos perdedores, de las que haremos a continuación una ligera reseña:

POTRANCAS

Regazza—
Debutante, por Baratiere y Ronguisa, del stud Icoache, al cuidado de Daniel Parera.
Es muy veloz y puede estar en los puestos de preferencia.
Aprontó bien.

Patriote—
Será la favorita. La hija de Let Fly con repetir su carrera de cuando fué segunda de Last Love, está ganando.
Con D. Torterolo hizo 600 metros en 35" 1|5. Será nuestra favorita.

Happy Fanny—
En su última presentación fué segunda de Añapa.
La pupila del stud Abrojo tiene grandes probabilidades en la oportunidad.
Con E. Ruiz marcó 35" 2|5. Es sería enemiga.

Troche—
Es conveniente no descuidarla. La pupila del stud Alvear F., reaparece muy bien preparada y con ejercicios que hacen pensar en que sea capaz de vencer a todas las favoritas.
Cubrió 600 metros en 35" 1|2.

Doña Berenguela—
Reaparecerá luciendo nuevos colores y con buenas partidas, pero nos parece que la hija de Escamillo se ha hecho "roarer".
Con Orduna marcó 36".

La Conquête—
Ha realizado ciertos adelantos que le permiten correr bien.
Marcó 35" 1|2.

Nueva Flor—
Anda regular, pero lleva adversarios superiores.
Ayer con Pelletier marcó 35" 2|5.

Crucera—
Se le ha dado un breve descanso. La hija de Flandes anda regular.
Con Bastías marcó 35" 4|5.

Cleofe—
Ha corrido sin mayor figuración. Ayer con Ardouin hizo 600 metros en 36".

Estigia—
Reaparece con buenos ejercicios. La hija de Gran Señor puede estar en los primeros puestos.
Con F. Arcuri hizo 600 metros en 35" 2|5.

Campanita—
No tenemos mayores informes de sus bondades.
Marcó 35" 4|5.

La Salvadora—
Es muy ligera y puede desempeñarse bien.
Trabajó en 36".

Tres Belle—
Debutante, por Cyllene y Chev Belle, del stud Bragado, al cuidado de S. Gómez.
Puede desempeñarse bien.
Con Grassi hizo 600 metros en 35" 4|5.

Julie—
Anda regular.
Aprontó en 36".

Rosace—
Es ligera, pero floja.

POTRILLOS

Byng Boy—
Tiene una corrida de 1'45" 1|2. El hijo de Baratiere puede estar en los primeros puestos.

Callejero—
Es uno de los candidatos más autorizados. El representante del stud Américo tiene varios puestos de placé.
Con Lanatti y a la par de Felón aprontó en 42".

Rancul—
Por ahora vale poca cosa.
Con Arcuri marcó 48" 3|5.

Remero—
Debutante, por The Whirlpool y Viena, del stud Indécis, al cuidado de Domingo Torterolo.
Esta mañana finalizó su ejercicio en una misma línea con Yesquero, empleando 47" 2|5. Será nuestro candidato.

Navegante—
No responde a sus grandes ejercicios.
Con Ardouin marcó 42" 2|5.

Troyón—
Tiene un puesto de segundo muy recomendable. Es candidato a ganar.
Hizo 700 metros en 43" 1|2.

Apogeo—
Puede señalarse como un buen dividendo. Es superior a Infierno.
Con Altamiranda marcó 42".

Fonte—
Nos inspira escasa confianza.
Con Fenucci hizo 700 metros en 41" 3|5.

Gandurriño—
Debutante, por Escamillo y Cocke d'Or, del stud Amistad, al cuidado de A. Colmi. Puede correr regular.

Don Padilla—
Sus carreras son muy poco recomendables.
Con Benvenutti marcó 19" 3|5.

Luis XV—
Siempre es candidato a correr bien.
El hijo de Cyllene tiene poca suerte por ahora.
Con A. Grassi aprontó en 43".

Juez de Alzada—
Debutante, por Juez de Paz y Salamina, del stud Bayardo, al cuidado de B. Roncales.
En privado se desempeña como para tener buena figuración.
Con R. Pelletier suave en 43" 4|5.

Para Hoy—
Por ahora nos inspira escasa fe.
Con Lema aprontó en 41".

Dragador—
Tiene grandes aprontes y corridas, pero no figura.
Con Fenucci hizo 1000 metros en 1'3".

Solferino—
Ha adelantado algo.
Con Altamiranda marcó 42" 3|5.

Atajo—
Piensan dar una sorpresa. Nos parece algo difícil.
Con di Biassi marcó 42" 2|5.

Goinghome—
En privado se desempeña regular.
Con Morales y a la par de Some Day marcó 51".

Hemos oído decir

Que Montaraz reaparecerá inmejorablemente preparado y que difícilmente han de poderlo vencer sus contrarios de mañana.
—Que el hijo de Craganour esta mañana trabajó en 40" 4|5. Apronte muy recomendable.
—Que Radamanto reaparece bien preparado, pero que su dolencia a las vías respiratorias tal vez lo perjudiquen.
—Que Best Flyer está en condiciones de mejorar su última carrera.
—Que en las potrancas perdedoras probabilidades están todas de parte de Patriote.
—Que Ragazza cuenta con una buena corrida y es muy veloz.
—Que Torcho reaparecerá con grandes ejercicios y que merece ilimitada confianza a su ecurie.
—Que Happy Fanny está en condiciones de andar muy cerca al primer puesto.
—Que en los potrillos se anuncia el debut de Remero, en condiciones de poder ser el ganador.
—Que el hijo de The Whirlpool esta mañana finalizó su apronto en una misma línea con Yesquero.
—Que Callejero es de los candidatos más autorizados.
—Que Byng Boy cuenta con una corrida bastante recomendable.
—Que Troyón y Apogeo están en condiciones de desempeñarse con éxito.
—Que en las potrancas ganadoras, Nebulosa XII tiene todas las probabilidades de su parte.
—Que Piura reaparece muy bien preparada y que es una candidata temible.
—Que Last Love ha realizado progresos dignos de mención.
—Que Añapa es la indicada a proporcionar un buen dividendo a placé.
—Que el clásico Casey parece estar a disposición de Arancedo.
—Que, sin embargo, el stud Montiel considera una carrera muy distinta y que Brincador puede recorrer la distancia de una hebra.
—Que si hay lucha, los de Ontal llevan grandes esperanzas.
—Que el clásico Ayacucho está a completa disposición de Caid.
—Que stud Don Alfonso presentará en pareja a Aldeano y Fred, a este último para imprimir un tren violento a la carrera.
—Que Citoyén cuenta una corrida formidable y que ha de producir una performance honorable.
—Que en el handicap de la milla, Brown aparece como un candidato obligado.
—Que el hijo de Saint Wolf, con ese peso, es capaz de recorrer la milla abajo de 1'38".
—Que el stud Amistad tiene preparado a Albéniz como para pretender que sea el ganador.
—Que si se produce una sorpresa, ésta puede estar a cargo de Ciervo, que corre una enormidad.
—Que en la carrera del desquite, Diógenes debe volver a imponerse a voluntad.
—Que con Surí el entraîneur Moreno abriga grandes esperanzas en contra del favorito.
—Que si a Musulmán le dejan tomar vuelo, es peligroso.

En el clásico Casey

BRINCADOR SERA NUESTRO FAVORITO

Unicamente tres concurrentes tendrá el clásico de productos, lo que viene a dar una idea de las dificultades que existen actualmente para reunir elementos en las pruebas de los tres años ganadores.

Arancedo, de acuerdo con su reciente performance, se destaca como un probable ganador, pero es una carrera tan distinta a la última que disputó, que puede descartarse de que Brincador sea capaz de imponerse en un canter.

El potrillo del stud Montiel, con Acosta, hizo 700 metros en 42".

El entraîneur República Pérez espera de Ontal una gran carrera y lo considera capaz de sorprender a los favoritos, si llegasen a tomarse en lucha.

Como sacamos en consecuencia que Arancedo no ha de poder correr a la espectativa, vamos a optar por el potrillo del stud Montiel.

Caid

ES EL CANDIDATO OBLIGADO DEL CLASICO AYACUCHO

La importancia del premio de mañana, ha inducido a algunas caballerizas a disputarle el triunfo a Caid.

El hijo de Sandal, a pesar de que dispensa dos y cuatro kilos a sus adversarios, no tiene en la oportunidad un rival temible. Dirigido por Leguisamo, el favorito hizo hoy 800 metros en 48" 4|5.

El stud Don Alfonso pondrá en línea a Fred y Aldeano, el primero a objeto de imprimir un tren violento para favorecer a su compañero.

Aldeano, piloteado por F. Arcuri y apareado a Sylves, hizo 800 metros en 47" 3|5.

Citoyén, que cuenta con una gran corrida en la distancia de la carrera, inspira mucha confianza a su caballeriza, pero tampoco es candidato a vencer al favorito. Su cotejo con Su Señoría esta mañana, ha sido bastante satisfactorio.

En la primera del programa

MONTARAZ TIENE UN COMPROMISO FAVORABLE

Después de varias postergaciones hará su rentrée Montaraz, con ensayos suficientemente buenos como para considerarlo el posible ganador de la prueba inicial. Radamanto es algo roncador; Onlymine, que ayer aprontó en 1' 3|5, está siempre veloz, pero sin demostrar mayores progresos, y Espartizal en pista normal no es un punto muy recomendable.

El representante del stud Chapadmalal, que será nuestro favorito, esta mañana dirigido por F. Arcui cubrió 700 metros en 40" 4|5.

En el handicap de la milla

BROWN TIENE BUENOS CONTRARIOS EN ALBENIZ Y BEMBO

La escala de peso de esta carrera favorece a los más indicados, ya que no han de encontrar desventaja en las diferencias que existen.

Casino Pigall
MAIPU 340 — U. T. 7144. Avda.
HOY SABADO 21 DE OCTUBRE
EXTRAORDINARIA NOCHE DE GALA
GRANDIOSO DEBUT DE LAS 6 NUEVAS ROYALS GIRLS notable troupe de bailarinas procedentes del teatro Alhambra, de Londres
Exitos: CLO DYNETTE, simpática cantante francesa. — BESSY HOPKINGS, genial bailarina clásica. — PILAR GARCIA, notable cantante española. — GABRIELA KOSZILOW, en sus bailes modernos. — LODOLLETTA, cantante italiana
DOS REGIAS ORQUESTAS DOS
SALONES RESERVADOS
Todos los días a las 18: Aperitif Tango
A las 21: Select Sección Soirée

Bron que termina de ganar, empleando un tiempo muy recomendable, será nuestro candidato. El hijo de Saint Wolf, dirigido por Canal y apareado a Surí, cubrió 700 metros en 41" 3|5.

Como enemigos del pupilo de Moreno pueden citarse a Albéniz, que reaparece bien preparado, y a Bembo, que mañana llevará la monta de Acosta.

Entre las potrancas perdedoras

NEBULOSA XII, TIENE DE ADVERSARIAS a LAST LOVE, PIURA Y GUALDA

Bien disputado ha de resultar el premio Narcótico, tanto por el número de concurrentes como por la semejanza de fuerzas.

Nebulosa XII que aparentemente cuenta mejor foja de servicios que sus adversarias es indiscutiblemente la mejor candidata. La hija de Carlos XII, dirigida por E. Ruiz, aprontó bien a la par de Best Flyer, empleando 42" 3|5. Piura, Last Love y Gualda andan bien, pero difícilmente han de poder vencer a la potranca de Moreno.

¡PATAGONIA!

Hipódromo Argentino

Damos a continuación el programa completo, depurado de forfaits, para la reunión a efectuarse el domingo próximo en el Hipódromo Argentino:

PREMIO BIS
Distancia 1600 metros
Primera carrera — A las 13.30

Radamante	4 57	I. Leguisamo
Onlymine	4 57	E. Ruiz
Espartizal	4 57	R. Peña
Montaraz	4 57	F. Arcuri
Miseltoe	4 57	C. Claverie
Pt. Chéri	4 57	E. Orduna
Palomita	4 55	X. X.
Ladrillazo	4 54	no corre
Tuti	4 54	M. Acosta
El Cachorro	4 54	X. X.
El Condenado	4 54	S. U. Morale
Naicó	4 54	J. Canal
Palmerstown	5 54	E. Saavedra
Best Flyer	4 52	R. Pelletier

PREMIO ESCORPION
Distancia 1200 metros
Segunda carrera — A las 14
(Todas con 55 kilos)

Ragazza	3 55	I. Leguisamo
Patriote	3 55	D. Torterolo
Happy Fanny	3 55	E. Ruiz
Torche	3 55	R. Carabajal
Es Monona	3 55	no corre
Da. Berenguela	3 55	E. Orduna
Pipper Bud	3 55	no corre
La Conquete	3 55	M. Lema
Nueva Flor	3 55	R. Pelletier
Crucera	3 55	P. Ferrari
Cleofe	3 55	G. Ardouin
Estigia	3 55	F. Arcuri
Campanita	3 55	X. X.
La Salvadora	3 55	E. Saavedra
Très Belle	3 55	R. Peña
Julie	3 55	C. Claverie
Rosace	3 55	X. X.

PREMIO TAPIAL
Distancia 1800 metros
Tercera carrera — A las 14.30
(Todos con 55 kilos)

Byng Boy	3 55	I. Leguisamo
Callejero	3 55	R. V. Lanatt
Rancul	3 55	F. Arcuri
Remero	3 55	D. Torterolo
Navegante	3 55	G. Ardouin
Quichúa	3 55	no corre
Trayón	3 55	R. Carabajal
Apogeo	3 55	P. Ferrari
Fonti	3 55	C. Fenucci
Pandurijño	3 55	E. Orduna
Don Padilla	3 55	J. di Tomass
Proel	3 55	no corre
Luis XV	3 55	A. Grassi
Juez de Alzada	3 55	R. Pelletier
Para Hoy	3 55	M. Lema
Dragador	3 55	M. Coronel
Solferino	3 55	M. Altam'da
Atajo	3 55	M. Acosta
Goinghome	3 55	S. U. Morale

PREMIO NARCOTICO
Distancia 1600 metros
Cuarta carrera — A las 15

Last Love	3 55	F. Arcuri
Piura	3 55	M. Acosta
Gualda	3 55	no corre
Nitrería	3 55	R. Peña
Nebulosa XII	3 55	E. Ruiz
Añapa	3 55	R. Pelletier
La Dicha	3 55	J. Canal
Armel	3 55	I. Leguisamo
Sidonia	3 55	J. di Tomasa
Da. Cucha	3 55	X. X.
G. Darling	3 55	A. Grassi

PREMIO EDUARDO CASEY
Distancia 2200 metros
Quinta carrera — A las 15.30

Hippodrome	3 60	no corre
Arancedo	3 57	E. Ruiz
Luis XV	3 57	A. Grassi
Brincador	3 57	M. Acosta
Tivolvotar	3 57	G. Ardouin
Ontal	3 57	F. Arcuri

PREMIO AYACUCHO
Distancia 2800 metros
Sexta carrera — A las 16

Caid	5 62	I. Leguisamo
Aldeano	5 60	F. Arcuri
Fred	4 58	R. V. Lanatt
Gin Fizz	4 58	no corre
Rumor	4 58	A. Grassi
Alpes	4 58	no corre
Citoyen	4 58	M. Acosta

PREMIO LYE
Distancia 1600 metros
Séptima carrera — A las 16.30

Brown	3 48	J. Canal
Albéniz	3 48	E. Orduna
Ciervo	4 48	J. R. Carrer
Colastiné	4 45	X. X.
Bembo	3 42	M. Acosta
En Marcha	3 42	M. di Biassi

PREMIO BUEN OJO
Distancia 2500 metros
Octava carrera — A las 17

Diógenes	4 62	P. Ferrari
Surí	6 61	J. di Tomass
R. Admiral	6 55	no corre
Luminar	6 55	G. Ardouin
Raffetto	4 54	E. Ruiz
Sorgo	5 50	M. Altam'da
Su Señoría	3 50	J. Canal
Ambassador	5 50	R. Peña
Poderosa	4 47	I. Leguisamo
P. du Jour	4 43	M. Acosta
Musulmán	4 42	M. di Biassi

Aperitivo Santa Coloma,
TONICO - DIGESTIVO
E. M. DE SANTA COLOMA — CHACABUCO 319

Pronosticos de la prensa para la reunión de mañana en Palermo

	1a. carrera	2a. carrera	3a. carrera	4a. carrera	5a. carrera	6a. carrera	7a. carrera	8a. carrera	MES DE OCTUBRE Gan.	Plac.	N. c.	Gan.	Plac.	N. c.
LA EPOCA	Montaraz	Patriote	Remero	Nebulosa XII	Brincador	Caid	Brown	Diógenes	128	77	43	6	5	4
Italia del Popolo	Montaraz	Patriote	Remero	Nebulosa XII	Brincador	Caid	Brown	Diógenes	123	66	39	12	2	3
El Diario	Montaraz	Patriote	Remero	La Dicha	Brincador	Caid	Bembo	Diógenes	118	73	48	9	4	3
Hi Bits	Montaraz	Patriote	Callejero	La Dicha	Brincador	Caid	Bembo	Diógenes	118	67	48	9	4	3
La Gaceta de España	Montaraz	H. Fanny	Atajo	La Dicha	Arancedo	Caid	Bembo	Diógenes	117	74	60	5	4	5
Diario Español	Montaraz	Patriote	Callejero	Last Love	Arancedo	Caid	Albéniz	Diógenes	113	75	56	8	3	3
La Tarde de La Plata	Montaraz	H. Fanny	Remero	Nebulosa XII	Arancedo	Caid	Brown	Diógenes	113	70	42	8	3	0
Azzaman	Montaraz	Torche	Trayón	Nebulosa XII	Ontal	Caid	Ciervo	Diógenes	108	70	46	8	5	4
La Unión	Montaraz	H. Fanny	Remero	Last Love	Arancedo	Caid	Bembo	Diógenes	106	66	58	7	4	5
Sport (La Plata)	Montaraz	H. Fanny	Remero	Last Love	Arancedo	Caid	Bembo	Diógenes	104	68	58	7	4	5
La Voz Argentina	Montaraz	Patriote	Byng Boy	Gualda	Arancedo	Caid	Bembo	Musulmán	102	69	65	9	4	4
El Tiempo (Córdoba)	Montaraz	H. Fanny	Remero	Last Love	Arancedo	Caid	Bembo	Diógenes	102	66	58	7	4	6
Il Roma	Radamanto	N. Flor	Para Hoy	La Dicha	Brincador	Caid	Albéniz	Musulmán	99	68	48	7	4	3
Revista Sportiva	Montaraz	Patriote	Callejero	Nebulosa XII	Brincador	Caid	Albéniz	Diógenes	97	86	62	8	3	5
Le Courrier de La Plata	Montaraz	H. Fanny	Callejero	Nebulosa XII	Brincador	Caid	Bembo	Diógenes	97	77	56	6	5	3
País Libre	Montaraz	Patriote	Callejero	Last Love	Arancedo	Caid	Albéniz	Diógenes	93	67	70	6	5	4
La Unión Libanense	Montaraz	Patriote	Navegante	Nebulosa XII	Arancedo	Caid	Brown	Musulmán	92	64	67	0	0	0
O' Balilla	Montaraz	Patriote	Byng Boy	Gualda	Arancedo	Caid	Bembo	Musulmán	91	81	69	9	4	4
La Palabra de San Martín	Onlymine	Patriote	Byng Boy	Last Love	Arancedo	Caid	Bembo	Diógenes	91	75	68	4	5	5
El Heraldo (Belgrano)	Radamanto	Crucera	Don Padilla	Nebulosa XII	Brincador	Caid	Albéniz	Diógenes	89	66	60	4	3	6
Giornale d'Italia	Onlymine	Patriote	Callejero	Last Love	Brincador	Caid	Bembo	Diógenes	87	63	68	6	4	5
El Argentino de La Plata	Montaraz	Patriote	Byng Boy	Nebulosa XII	Arancedo	Caid	Brown	Surí	86	62	72	7	2	6
Guarino	Radamanto	Patriote	Callejero	La Dicha	Brincador	Caid	Ciervo	Musulmán	85	73	61	5	6	3
Le Journal Français	Montaraz	Patriote	Callejero	Nebulosa XII	Brincador	Caid	Ciervo	Diógenes	[illegible]	72	64	6	3	4
Fray Mocho	Montaraz	D. Berenguela	Trayón	Nebulosa XII	Brincador	Caid	Ciervo	Diógenes	85	79	64	5	7	4
Buenos Aires Herald	Espartizal	Torche	Trayón	Last Love	Arancedo	Caid	Brown	Surí	85	67	73	3	3	10
El Tribuno	Montaraz	Patriote	Callejero	Añapa	Arancedo	Caid	Brown	Diógenes	84	72	67	3	5	4
La Patria degli Italiani	Montaraz	Patricte	Callejero	Last Love	Arancedo	Caid	Brown	Diógenes	83	61	82	5	1	5
Caras y Caretas	Espartizal	N. Flor	Para Hoy	Last Love	Arancedo	Citoyen	Brown	Surí	83	58	93	7	3	5

Real de San Carlos

En vista de los numerosos pedidos de **Boletos Gratis para Señoras**, los domingos 22 y 29 de octubre, para la excursión al **Real de San Carlos**, se ha limitado a **500 Boletos de excursión gratis**, los que se darán **contra depósito del documento de indentidad** hoy sábado 21 desde las 2 hasta las 7 de la tarde en los escritorios de la **"South American Tour", Esmeralda 449, 1er. piso.**

EL HELIOS sale todas las noches a las 9 p. m. para el **Real de San Carlos** y los domingos a las 10 de la mañana.

Precio de la excursión $ 5 m/n.

En la carrera del desquite

DIOGENES ESTA EN CONDICIONES DE ADJUDICARSE OTRO PREMIO

El stud Hampton ha resuelto la presentación del hijo de Saint Wolf en la última prueba del programa, dirigido por el aprendiz Ferrari, lo que lo coloca en condiciones ventajosas ante sus enemigos y como un posible ganador.

Demostrando lo mucho que corre, Diógenes produjo esta mañana un formidable apronte, cubriendo 1000 metros en 1' 1|5 y finalizando en 46" 2|5 los 800 metros.

Surf, que es su mayor contrario, no lo consideramos capaz de comprometer la victoria del favorito. Señoría y Sorgo puede ser discutida.

Caballos recomendados

1a. carrera: Montaraz—Best Fyer
2a. ,, Patriote—Torche
3a. ,, Remero—Callejero
4a. ,, Nebulosa XII—Las Love
5a. ,, Brincador—Arancedo
6a. ,, Caid—Aldeano
7a. ,, Brown—Albéniz
8a. ,, Diógenes—Musulmán

Isla

NO DISPUTARA EL CLASICO "SELECCION"

La buena hija de Verdun que tenía que medir sus fuerzas con Black Beauty en el premio "Selección", no podrá cumplir su compromiso por haberse machucado un vaso de la pata derecha.

Aunque el contratiempo no tiene importancia, es de lamentar la ausencia de la potranca del stud Abrojo en esa carrera.

Red Wolf

ANDA MUY BIEN

Otro caballo que no tardará en hacer su "rentrée" es este hijo de Saint Wolf, que se encuentra muy bien preparado.

Con la monta del jockey R. Pelletier, Red Wolf cubrió esta mañana 800 meetros en 49" 3|5.

Ratisbonne

SE ESTA PONIENDO EN BUENAS CONDICIONES

La vencedora de Black Beaty viene cumpliendo sus ejercicios con regularidad y, como cada vez se conduce mejor, creemos que no tardará en colocarse en condiciones de reaparecer.

Ratisbonne, dirijida por R. V. Lanatti, fué ejercitada hoy en 800 metros marcando 49" 3|5.

Thym - Chascarrillo

FUERON TRABAJADOS APAREADOS

Estos dos pupilos del entraineur Martín de los Santos, que pertenecen todavía a la categoría de perdedores, reaparecerán en breve en condiciones de abandonar aquella categoría.

El hijo de Your Majesty con R. V. Lanatti y el de Juez de Paz con Di Tomassi, cubrieron esta mañana 800 metros al freno, en 51".

Fromentín

ANDA MUY BIEN

El pupilo del jockey-entraineur C. Fenucci, que en tan buen estilo abandonó la categoría de perdedor, disputará en breve una carrera de ganadores.

Fromentín, que luce un alto grado de preparación, fué aprontado por aquel profesional en 1600 metros, empleando 1'42" 4|5, con buen final.

Santiago Castro

Ha sido muy lamentada entre sus colegas y las personas que le conocían en el turf, al conocerse la noticia de la muerte del ex-cronista de "Ultima Hora", Castro, que había logrado verdaderas simpatías por la forma en que en todo momento se comportó.

¿Quiere Vd. hacer un regalo de positivo valor? No olvide que en la calle San Martín 140 encontrará toda clase de alhajas de verdadera ocasión, con amplias garantías y precios más baratos que en otra parte.
A todo comprador se le hará un obsequio de una alhaja.
La casa está abierta los sábados hasta las 20 horas. Consulten precios.
SAN MARTIN 140

Tacna

PRODUJO UNA BUENA CORRIDA

La representante del stud Lagrange, que al hacer su debut no produjo la perfomance que de ella se esperaba, no tardará en ganar, dado lo bien que anda en privado.

Esta mañana, dirijida por el jockey D. Torterolo, Tacna cubrió 1500 metros en 1'34" 2|5., con excelente acción.

Teniente Candelaria

HA SEGUIDO EN BUENAS CONDICIONES

El hijo de Craganour, que al abandonar la categoría de perdedor se impuso en excelente estilo, viene realizando buenos progresos en su preparación.

Dirijido por F. Arcuri, Teniente Candelaria fué apronta do esta mañana en 1200 metros, empleando 1' 14" en cubrir esa distancia.

Sharp Eyes

SERA CUIDADA POR RUFINO COLL

Esta hija de Botafogo y Blue Eyes, que fué adquirida en las pasadas ventas, será entrenada por Rufino Coll, quien ya la tiene a su cuidado.

Jacobín

CUBRIO 1600 METROS EN 1'39"

No sería de extrañar que este hijo de Amsterdam en cuanto dispute una carrera en la milla haga triunfar los colores que defiende, pues sus ejercicios son sobresalientes.

Esta mañana, dirijido por el peón, Jacobín cubrió 1600 metros en el recomendable tiempo de 1' 39".

Stud Haras La Lulú

SERA CUIDADO POR ANDRES DE LOS SANTOS (hijo)

Esta importante caballeriza, que estaba al cuidado del entraineur Martín de los Santos, en lo sucesivo atenderá la preparación de sus pupilos Andrés de los Santos (hijo), quien solicitará patente en breve.

Charles Jacque

REAPARECERA EN EL CLASICO UNZUE, DIRIGIDO POR EL JOCKEY F. ARCURI.

El hijo de Larrea y Demencia, que en el Gran Premio Nacional finalizó ante último, disputará el premio Saturnino J. Unzué, donde puede desempeñarse de muy distinta manera.

Dirigido por el jockey P. Cichetti Charles Jacque fué ejercitado esta mañana, apareado a Merry Andrew, empleando 41" 4|5, en cubrir 700 metros.

Tartarín

ESTA LISTO PARA REAPARECER

Se ha puesto muy lindo este hijo de Saint Wolf con el buen reposo que se le ha dado y como en sus ejercicios se desempeña satisfactoriamente, creemos que no tardará en hacer su "rentrée".

Tartarín, dirigido por el aprendiz J. Caual, fué ejercitado esta mañana en 1.000 metros, marcando 1'1".

Epílogo

PERTENECE A UN SINDICATO

Según informes que se nos han suministrado, *Epílogo no* pertenece al stud Novela, sino a un sindicato de sportsmans, del que forma parte también el entraineur Aparicio Aquino.

Epílogo, el propio hermano de Omega, defenderá por esa razón los colores del stud 4 de Agosto.

Rico

EL CRACK SIGUE EN BUENAS CONDICIONES

El notable representante del stud Condal, conserva el buen estado que se le conoce, encontrándose dispuesto a obtener una nueva victoria en el Gran Premio Pellegrini, disputarse el 10 de Noviembre.

El hijo de Picacero, dirigido por R. Pelletier, apareado a Cidiciosa, con el peón, cubrió 800 metros al freno en 48" 4|5.

Faz Favor

AL CUIDADO DE F. VIZCAY

Este hijo de Botafogo y Florentina, adquirido en las últimas ventas por el sutd Eans Sonel, de Montevideo, en la suma de $ 30.000, ha sido puesto al cuidado del entraienur F. Vizcay, por haberse resuelto que actúe en las pistas de Palermo.

Pilmayquén

REAPARECERA EN EL PREMIO SELECCION

La representante del stud La Morena, que en la última carrera que disputó se desempeñó bastante bien, reaparecerá el próximo domingo en los 2.000 metros del clásico Selección, donde su encuentro con Black Beauty e Isla, ha de resultar indudablemente muy interesante.

Pilmayquén fué ejercitada esta mañana en la distancia de aquella carrera, marcando el recomendable tiempo de 2'5" 4|5.

En los primeros 1.600 metros le acompañó Piola.

Los remates de ayer

Continuó ayer el remate de productos de carreras, con el siguiente resultado, por los señores Adolfo Bullrich y Cía.:

Haras Los Cardales—

Decamps, por Larrea y Doncella, en $ 7.500, al stud San Martín; Besnard, por Larrea y La Cigale, en 15.000, al stud Los Coyas; Courbet, por Larrea y Old Wife, en 18.500, al Haras La Luiaé Rafaeli, por Larrea y Criolla, en 1.500, a D. J. Pellegrini; Daumier, por Flores y Luz Mala, en 10.200, al stud Los Vascos; Jules Dupre, por Flores y Jeanette, en 9.000, al stud Tartal (Chile); Roybet, por Flores y Brisa, en 4.500, al stud La Comedia; Renoir, por Flores y Lucille, en 8.000, al stud Sans Géne; Sisley, por Flores y Madonua Mía, en 11.000, al stud Roynal (Montevideo); Bólido, por Flores y Demencia, en 12.000, a D. J. Valla; Manet, por Flores y My Dream, en 3.500, al stud El Faro; Carriere, por Calicanto y Fleur de France, en pesos 3.000, a D. J. Pellegrini (en comisión); ¡Qué Peine!, por Larrera e Ilusiones, en 6.500, al stud El Alba.

Potrancas: Grue, por Larrera y Gosse, en $ 3.300, al stud Inoragua; Pisa Morena, por Larrea y Piazaba, en 1.500, a D. C. Rodríguez (en comisión); Loly, por Larrea y Miss Earle, en 2.700, a D. I. Labarca; Jabot, por Flores y Corbatita, en 2.100, al stud Curupaytí; Con Garbo, por Flores y Preclara, en 2.000, al stud L. G.é Platónica, por Flores y Platina II, en 7.200, al stud Iceache; Giselles, por Flores y Gigha, en pesos 3.000, al stud Tropezón.

Veinte productos vendidos en pesos 131.000. Promedio por potrillo, pesos 8,446; por potranca, 3.050; por producto, 6.555.

Hasta la fecha se han vendido 436 productos, en $ 2.773.850. Promedio por producto, $ 6.362.

Hipódromo de La Plata

LA REUNION DE MAÑANA

Promete resultar muy interesante la reunión de carreras que se efectuará mañana en el hipódromo de La Plata, pues en las distintas pruebas que componen el programa, figuran inscriptos los mejores caballos que allí actúan.

Serán nuestros favoritos:

1.a carrera—Gay Bob - Rapier.
2.a ,, —Calcador - Albeador.
3.a ,, —Huelcupén - Matalobos.
4.a ,, —Balsalca - Veguero.
5.a ,, —Aimone - Bién.
6.a ,, —Un Tanto - Lens.
7.a ,, —Le Poilú - Kim.

Hipódromo San Martín

LA REUNION DE MAÑANA

Promete resultar muy interesante la reunión de carreras que se efectuará mañana en el hipódromo del Norte.

Como en las distintas pruebas que componen el programa serán de la partida excelentes caballos, el público que asistirá será a no dudarlo numeroso.

La prueba inicial se largará a las 8.45 horas.

Competidores y montas para la reunión del día 22 de octubre de 1922:

Primera carrera, 1.000 metros. — Amarrete II 56 kilos, J. M. Pena, Criollo II 56, X. X., Triplepatte 54, O. Morales, Humorada 53, D. Napoli; Figurín 52, F. García; La Gallareta 51, G. Quinteros; Vizcachón 51, X. X.; Langran 49, A. Lallana; Douvre 49, J. Martínez; Mascotón 42, A. Belmonte; Kintaro 48, E. Cabrera; Spice 48, E. Acevedo; Traube 46, E. Lema; Danzarina 46, X. X.

Segunda carrera, 1.400 metros. — Marzo 55 kilos, no corre; Marcos 55, V. L. Pérez; Toba II 55, P. Oubiña; Lupulo 55, R. Sánchez; Guaso 55, X. X.; Traube 53, no corre; Sembradora 53, J. Arlandini, Zarzuela 53, A. Torres; Avellaneda 53, A. Rossi; Little King 51, P. de la Cruz; Almogavar 51, A. Aguilera; Amena 49, O. Morales.

Tercera carrera, 1.300 metros. — Girasol 64 kilos, dudoso; Frascuelo II 56, E. Lema; Betebé 56, R. Vázquez; Cyllebal 55, A. Torres; Jornalero 51, A. Aguilera; Hernan Cortés 40, A. Cabrera; Galán 50, G. Quinteros; Triplepatte 49, dudoso; Intruso 47, no corre; Morfeo 46, O. Morales; Cayó Piedra 46, M. A. Vázquez; Albertito 44, C. Amuchástegui; Mister Dick 43, X. X.

Cuarta carrera, 1.000 metros. — Zulu 56 kilos, E. Schuch; Ticholo 56, M. A. Vazquez; Director 56, F. Laise; Rigalboche 56, J. Arlandini; Movimiento 56, J. Maldotti; Ocurrente 56, A. Rossi; Gaditano 56, C. L. Fernández; Malvón 56, X. X.; Vizcachón 56, R. Vazquez; Gabier 56, J. López; Friandise 54, E. Cabrera; La Trilla 54, J. M. Ochoa; Batelera 54, R. Duarte; Beudición 54 X. X.; Gracelles 54, no corre; Peonía 54, J. M. Pena; Nika 54, N. Olmos; Causerie 54, X. X.; Rey de Flande 52, F. Romero; Alarcón 52, G. Quinteros; Boreas 52, X. X.; Mihaha 52, X. X.; Chidan 50, O. Morales; Estrella Real 50, X. X.; Saboyana 50, R. Sánchez; Mis Betty 50, S. Greme; Madder 50, A. Lallana; Nicolassa 50, X. X.

Quinta carrera, 2.000 metros. — Pollo 57 kilos, S. Greme; Marbak 54, A. Aguilera; Nerón 54, Dudoso; Intruso 47, P. de la Cruz; Tell El Kebir 53, E. Cabrera; Chacotón 56, J. Arlandini; Lapistazuli 51, A. Torres; Chimborazo 50, A. Belmonte; Mac Adam II 49, E. Lema; Honorio II 49, M. A. Vazquez; Ituyá 47, A. Rossi; Pincita 45, F. Oubiña; Brabio 45, A. Lallana; Adán 44, X. X.; Mostrador 43, X. X.; Lord Primrose 40, O. Morales.

Sexta carrera, 1.300 metros. — Matador 54 kilos, E. Acevedo; Mister Dick 54, no corre; Negocio 52, C. Ferrari; Tabernero 52, R. Sánchez; Gorostiaga 50, X. X.; La Nieves 50, V. L. Pérez; Principe Negro 49, J. J. Doval; Sangre Doble 49, X. X.; Din 49, M. A. Vazquez; Almegavar 48, no corre; Medoc 48, P. Oubiña; Buen Orden 48, A. Rossi; Fanático II 48, E. Lema; Gato XII 48, A. Lallana; Morismona 46, X. X.

Séptima carrera, 1.500 metros. — Din 56 kilos; no corre; Betebé 54, dudoso; Panoli 54, A. Lallana; Heligoland 54, A. Rossi; Bacanal 53, no corre; Nerón 51, P. de la Cruz; Laón 51, J. Arlandini; Fil D'Acier 50, A. Irusta; Malambo III 48, A. Torres; Poolvis 48, A. Cancelaro; Busca Vida 48, F. Oubiña; Fagina 48, A. Belmonte; Ticholo 48, no corre.

Hipódromo de Temperley

LA REUNION DE MAÑANA

Como de costumbre se efectuará mañana en este hipódromo una atrayente reunión matinal.

Las distintas pruebas que componen el programa, son bien nutridas de inscripciones, lo que dará motivo a presenciar finales reñidos por la conquista de la victoria.

La primera carrera se largará a las 9.30.

Primera carrera, 1100 metros — Dina 58 kilos, R. Manin; Constantino 55, F. Pérez; Usurero 55, G. Ojeda; Viento Fresco 54, F. Alarcón; Bonci 54, J. Garin; Tio Lila 53, S. Acosta; Oda Real 53, R. Martínez; Sinchi Roca 53, N. Nivas; L'Epatant 48, X. X.; Tina II 52 X. X.; Jill 52, J. Quintero; Cartujano 52, M. Martínez; Pedido 51, J. Farías; V. Colorada 51, J. Raggio; Victorine 50, E. Tadei; Búlgara II 49, J. Betri; Veranito 48, X. X.; Afufa 48, C. Tadei; [illegible]

Segunda carrera, 1300 metros — Valsador 56 kilos, X. X.; Tronquero 56, M. Ojeda; Kintaró 56, X. X.; Pradler 56, R. Martínez; El Bomba 56, A. Lhuiller; Gran Galeoto 56, J. Lapistoy; El Resistente 56, A. Villanueva; Nadadora 54, S. Pintado; Fragancia 54, D. Navas; Alarma 54, J. Morales; Marjolaine 54, F. Andreoni; Baturra 54, F. Pérez; Magdala 54, X. X.; Cuscuta 54, F. Villafañe.

Tercera carrera, 1200 metros — Dansunm 56 kilos, X. X.; Diablo Azul 56, S. Gómez; Varonil 56, J. Lagomarsino; Prisionero 56, F. Pérez; Subalterno 56, E. Caballero; Lausing 56, F. Villafañe; Flecha 56, X. X.; Nipón 56, R. Martínez; Medio Día 56, R. Palacios; General Conesa 56, F. Andreoni; Lafrenta 54, A. Avendaño; Litle Girl 54, X. X.; Musmé 54, N. Vivas; Narambá 52, A. Lhuiller.

Cuarta carrera, 1300 metros — Aria, 57 kilos, F. Villafañe; Betebé 50, N. Vivas; Escorpión 56, F. Pérez; Ritta Ruffo 53, J. Lagomarsino; Genio 52, S. Pintado; Parejero 50, X. X.; Aníbal II 48, E. Tadei; Boa 48, J. Raggio; Turro 48, X.X.; Presidario 48, X. X.; Castelar 48, D. Guadia; Diamond Red 48, R. Dufour; Parra 48, J. Morales.

Quinta carrera, 1400 metros — Small Gat, 57 kilos, X. X.; Pigmeo 57, X. X.; Granadero II 57, A. Lhuiller; Plesiosaurio 57, X. X.; Gran Galeoto 57, J. Lapistoy; Atencioso 57, D. Guardia; Legislador 57, J. Lagomarsino; Alfil 57, D. Navas; Chaira 55, S. Pintado; Queen Mary 55, F. Pérez; Reventona 55, J. Raggio; Molitora 55, F. Villafañe; Lucky 55, R. Martínez; Marchanta 55, J. Blanco.

Sexta carrera, 1000 metros — Mederic 56, J. Lagomarsino; Bay Rum 56, J. Raggio; Revistero 56, A. Avendaño; Decurion 56, A. Lhuiller; Tabacal 56, R. Martínez; P. Willie 56, E. Caballero; Alfil 53, X. X.; Lujuria 54, R. Dufour; Ardagh 54, D. Guadia; Mistletoe 54, A. Polola; Musmón 53, X. X.; Mago 53, F. Villafañe; Burgano 53, F. Pérez; Jorge Ferro 53, M. Arambell; Carahiguazú 53, S. Acosta; Sebastopol 53, D. Navas; Marietta 51, A. Villanueva; Old Money 51, X. X.; Mosquetón 50, J. Farías; Marjolaine 48, F. Andreoni.

Séptima carrera, 1800 metros. — Criollito 57 kilos, J. Raggio; Pescador 57, M. Ojeda; Tesonero 57, F. Villafañe; D. Red 57, N. Vivas; Petit e Folie 55, X. X.; Amada 55, J. Lagomarsino; Travesura 55, D. Guadia; Romanoff 54, J. Iberra; La Chance 54, R. Martínez; Lujuria 52, E. Dufour; Tableau 51, X. X.; Banquero 51, X. X.; Carahiguazú 51, S. Acosta; Basilisco 51, S. Pintado; Jaleo 51, F. Pérez; Lollipop 49, X. X.; Valsador 48, J. Farías.

ROYAL PIGALL
Corrientes 825 — U. T. 863 Riv.
HOY SABADO 21 DE OCTUBRE
GRANDIOSA NOCHE DE GALA TOMANDO PARTE LAS NOTABLES ARTISTAS
Georgette Waltas, atrayente danzarina de la compañía Ba-ta-clán.—Molly Bell sugestiva bailarina clásica.—La Gitana bailarina española. — Las Ballesteros aplaudida pareja de cantos y bailes internacionales. — Las 6 nuevas Royal Girls, notable troupe de bailarinas inglesas. — Rita D'Armor, cantante francesa. — Jenny Russo bailes de salón.— Meryne cantante internacional. — Gabriela Kcozilow en sus bailes modernos. The Nan Sistres, notable pareja de bailes americanos. — Daisy Bonjour, chanteuse fantasiste.
DOS REGIAS ORQUESTAS DOS
SALONES RESERVADOS
Todos los días a las 18 Aperitiff Tango.
A las 21 Select Sección Soireo

Adolfo Bullrich y Cía.

Haras "San Marcos"—

9 productos de carrera, nacidos en 1920, hijos de San Marcos y Puntillero, en yeguas por Pioneer, Flotsam, Old Man, St. Simonmimi, Voltaire, Le Samaritain y otros.

El lunes 23 de octubre, a las 14.30, en el local de ventas del Hipódromo Argentino, previa exhibición. Comisión a cargo del comprador. Catálogos en nuestra casa, Av. Alem 1950 y Libertad 1662, Buenos Aires. — Adolfo Bullrich y Cía.

17|547 v. octub. 22

Haras "San Claudio"—

12 productos nacidos en 1920, hijos de Greenan, Bastion y Courtisan, incluso hermanos de Telodiró, Niño Bien, Hudson y otros, se rematarán

El lunes 23 de octubre, a las 14.30 en el local de ventas del Hipódromo Argentino, previa exhibición. Comisión a cargo del comprador. Catálogos en nuestra casa, Av. Alem 1950 y Libertad 1662, Buenos Aires. — Adolfo Bullrich y Cía.

17|548 v. ostub. 22

Yeguas madres de carrera—

18 yeguas madres de carrera, no servidas, hijas de Neápolis, Mintapón, Fertunio, Américo, Orizón, Ovación y otros, procedentes del haras Santa Ana, se rematarán

El martes 24 de octubre, a las 14 y 30, en el local de ventas del Hipódromo Argentino. Se hallan en exhibición en el local de la Exposición Rural. — Adolfo Bullrich y Cía.

17|565 v. oct. 23

Haras "La Argentina"—

14 potrillos y potrancas nacidos en 1920, hijos de Crocus, en yeguas por Valero, Saint Khaterine, Putchamin, Hurry Up y otros.

El martes 24 de octubre, a las 14 y 30 en el local de ventas del Hipódromo Argentino, previa exhibición. Comisión al comprador. Catálogos en nuestra casa, Av. Alem 1950 y Libertad 1662, Buenos Aires. — Adolfo Bullrich y Cía.

17|566 v. oct. 23

Haras "San Carlos"—

8 potrillos y potrancas nacidos en 1920, hijos do Volta, en yeguas por Polar Star, Druid, Millonium y otros se rematarán

El martes 24 de octubre, a las 14 y 30, en el local de ventas del Hipódromo Argentino, previa exhibición. — Adolfo Bullrich y Cía.

17|567 v. oct. 23

Haras "La Elvira"—

9 productos de carrera nacidos en 1920, hijos de Ascabeador y Gontran, en yeguas por Valero, Orange, Américo y otros.

El miércoles 25 de octubre, a las 14.30, en el local de ventas del Hipódromo Argentino, previa exhibición. — Adolfo Bullrich y Cía.

17|563 v. oct. 24

Haras "Las Mercedes"—

11 productos de carrera nacidos en 1920, hijos do Riesco (padre de Sofocón) y Olivo, se rematarán

El miércoles 25 de octubre, a las 14.30, en el local de ventas del Hipódromo Argentino, previa exhibición. — Adolfo Bullrich y Cía.

17|564 v. oct. 24

AVISO FUNEBRE

ENTIERRO

✝ VICENTE MARIO FOLCHI (q. e. p. d.) — Falleció el 20 de octubre de 1922. — Sus padres, Cayetano Folchi y Josefina Abbá de Folchi; sus hermanos, Rosa y Orestes; tíos, primos y demás deudos invitan a sus relaciones a acompañar los restos del extinto al cementerio del Oeste, hoy sábado 21, a las 16. El duelo se despedirá por tarjeta. Casa mortuoria, Córdoba 1228. — Carruajes en la casa Vertiui, Córdoba 3870. 17|550 v. 21 oct.

Farmacias de turno para mañana

Sección 1a. de policía: Florida 501, Reconquista 416, Maipú 354, Florida 716.
Sección 2a.: Defensa 201, Chacabuco 22, Moreno 688.
Sección 3a.: Carlos Pellegrini y Lavalle, Carlos Pellegrini 86, Corrientes 807.
Sección 4a.: Venezuela y Salta, Independencia y Tacuari, Moreno 1001.
Sección 5a.: Lavalle y Montevideo, Bartolomé Mitre 1416, Sarmiento 1580, Junin y Cangallo, B. Mitre y Ayacucho, Callao 265.
Sección 6a.: Entre Ríos y Chile, Venezuela 1502, Rincón y Alsina, Belgrano y Pichincha, Méjico 2102.
Sección 7a.: Ombú y Sarmiento, Tucumán y Ecuador, Viamonte 2400, Cangallo Núm. 2602, Pueyrredón 902.
Sección 8a.: Belgrano y Jujuy, Boedo e Independencia, Rivadavia 2910.
Sección 9a.: Corrientes 3202, Lavalle 3222, Rivadavia 3599, Díaz Vélez 3899, Corrientes 3901.
Sección 10a.: San Juan 3558, Belgrano 3078, Avda. La Plata y Formosa, Rivadavia y Yaqeyú, Belgrano y Castro Barros, San Juan 4200.
Sección 11a.: Gaona 520.
Sección 12a.: Pedro Goyena y Biglos, Rivadavia 5400.
Sección 13a.: Avenida San Martín 1340.
Sección 14a.: Bolívar 829, San Juan 799, Defensa 1102, Brasil 602.
Sección 15: Carlos Pellegrini y Santa Fe, Reconquista 1066, Paraguay y Suipacha.
Sección 16a.: Garay y Lima, Caseros 1000, Lima 1101.
Sección 17a.: Río Bamba y Santa Fe, Charcas 1371, Callao 1519.
Sección 18a.: Pichincha y Pavón, San Juan y Rincón, Constitución y San José, Alberti y San Juan.
Sección 19a.: Charcas y Laprida, Pueyrredón y Mansilla, Azcuénaga y Frenco, Santa Fe y Larrea, Las Heras 2400.
Sección 20a.: San Juan y Liniers, Independencia y Deán Funes, Carlos Calvo y Rioja, Rioja 1501.
Sección 21a.: Berutti y Bustamante, Charcas 3500, Santa Fe 3587, Las Heras 3602.
Sección 23a.: Santa Fe y Darragueira, Paraguay y Malabia.
Sección 24a.: Necochea 800, Almirante Brown 899.
Sección 25a.: Rivera 1002, Rivera 265, Río de Janeiro 1370, Canning y San Salvador.
Sección 26a.: Patricios 299, Irala y Lamadrid, Montes de Oca 322.
Sección 27a.: Gurruchaga y Muñecas, Triunvirato 100 y 901.
Sección 28a.: Garay y Jujuy, Caseros 2090, Sáenz Peña 1929.
Sección 29a.: Jorge Newbery 4093.
Sección 30a.: California 999, Patricios 1223, Patricios y Australia.
Sección 31a.: Federico Lacroze 3316, Paraguay 5202, Santa Fe 5364.
Sección 32a.: Iriarte 2200, California 2202.
Sección 33a.: General Paz y Pampa, Cabildo 2738, Moides 2153, Cabildo 1511.
Sección 34a.: Caseros 3217, Salcedo 3200, Famatina 3599.
Sección 35a.: Republiquetas y Superí.
Sección 36a.: Avenida Sáenz 880, Garay y Boedo, Avenida La Plata 1653.
Sección 37a.: Echeverría 3201.
Sección 38a.: Rivadavia 6861, Nazca y Páez, Pedernera 504, Donato Alvarez y San Eduardo, Neuquén 2252.
Sección 39a.: Triunvirato 4900, Avenida América 2217, D. Alvarez 3203.
Sección 40a.: Juan Bautista Alberd, número 4550, San Pedrito y Convención.
Sección 41a.: Donato Alvarez 2025, José Artigas y Monte Dinero.
Sección 42a.: Chicago y Jachal, Villa Lugano.
Sección 43a.: Rivadavia 7990, 8358 y 9175.
Sección 44a.: Rivadavia 10.835.
Sección 45a.: Helguera 3176.

Academia Corral de Bailes Sociales

Salta y Victoria 1211
Visite esta afamada escuela

CRONICA DEPORTIVA

Se disputarán mañana dos encuentros internacionales

Dos interesantes encuentros internacionales se jugarán mañana en el campo de deportes del Club Sportivo Barracas.

El conjunto chileno que intervino en el Campeonato Sudamericano se medirá a las 15 horas, con un cuadro de la Asociación Argentina, que se constituirá así:

Magistretti; Bidoglio y Bearzotti; Elli, Power y Evaristo; Calomino, Izaguirre y Badalini, Echeverría y Onsari. Suplentes: Iribarren, Monti, Polimeni, Cerri, Rosado y Villagra.

Lo dirigirá el árbitro uruguayo Vallarino.

A las 13 horas el primer cuadro uruguayo del Club Dublín se medirá con otro equipo de la Asociación, que formará así:

Diez; Presta y Ferrario; Scursoni, Busso y Sacarello; Loizo, Tarascone, Caldera, de los Santos y Cruz. Suplentes: Argarañaz, Bianatti, Pérez, Galimberti, Bottachi y Valle.

Dirigirá Lonzao.

Resoluciones del Club River Plate

Resoluciones de la Comisión Directiva del Club Atlético River Plate, dictadas en sesión de la fecha:

Licitación: Se llama a licitación para la venta de materiales y demás instalaciones de nuestro campo de deportes de la Dársena Sur.

Club Atlético "Pascual": No se hace lugar a lo solicitado, por tener que jugar partidos oficiales en esa fecha.

R. Plate v. Villa Argerich 4a.: El delegado de la cuarta hace entrega de una copa ganada por dicha división en match amistoso v. Villa Argerich.

Periódico "Argos": Se autoriza a secretaría para remitir todas las comunicaciones oficiales de este Club.

Cuentas a pagar: Se autoriza el pago de las siguientes facturas: José B. Asmaghi por $ 25; Gottuzzo y Piana por $ 430; Vda. de Figar y Cía., por $ 339,83 y Cerasco y Cía. por $ 199,20.

Confederación Nacional de Football: Se agradece la nota enviada a este Club, felicitándolo por la construcción del nuevo Stadium.

Asociación Amateur: Se toma nota de sus resoluciones.

"Premio Estímulo", temporada de 1920: Por secretaría ha hecho entrega la Asociación Amateur de Football de las medallas correspondientes a dicho campeonato.

Nuevo Banco Italiano y Centro Estudiantes de la Boca: Agradecen cesión field.

Socios nuevos: Se aceptan como socios activos a los señores: Jerónimo Talar, Carlos González Sierra, Manuel H. Ortega, Manuel V. Bailiñas, Arnaldo Schafino, Humberto N. Ramuni, Alfredo de Almeida, Tula E. de Almeida, Rafael del Caso, Manuel S. Ordoñez, Tomás Corrao, Atilio E. Mollo, José Matín Berrocal y Cayetano Malfitano.

Sociedad La Argentina

Esta Sociedad realizará el próximo domingo un concurso colombófilo desde la estación Wáshington a esta Capital, distante 574 kilómetros en el que se disputará el premio Nacional de Pichones.

El encanastamiento tendrá lugar hoy, sábado, en el local social, Coronel Cabrer 4934, de 12 a 14.

Club Náutico Quilmes

Con fecha 5 del próximo mes de noviembre a las 14 horas, esta institución inicia su temporada 1922-23 con una fiesta en sus instalaciones sobre la playa de Quilmes para todos los socios y sus familias. Se ha preparado un variado e interesante programa sportivo. Una orquesta típica amenizará la fiesta.

ASOCIACION AMATEURS DE FOOTBALL

PARTIDOS PARA MAÑANA

Atlanta v. Quilmes, se jugará en la cancha situada en Humboldt 170, a las 15.

Atlanta: J. J. Medicci; R. Mutis y A. Mastropaolo; A. Sánchez, S. Pardo y L. Célico; L. Galeano, A. Tazin, A. Urso y G. Galeano.

Quilmes: A. Guffanti; R. Sinagra y A. Draght; S. Torres, H. Hernández y J. Fagalli; H. Roschild, J. Sáenz, F. Calano, C. Dannaher y W. Denda.

—Tigre v. Lanús, en el Tigre, a las 15.

Tigre: H. Orio; R. Etchegaray y C. Giulidor; C. Méndez, R. Seregni y J. Alonso; A. Helssinger, J. Gallo, C. R. González, C. Failati y E. Delgado.

Lanús: G. Dorio; H. Salustio y J. Perry; A. Capelli, H. Mac Coubrey y J. Mac Lehan; F. Pisa, E. Saruppo, B. Saruppo, P. Raggi y L. Danielli.

—San Lorenzo de Almagro v. San Isidro, en Avenida La Plata 1761, a las 15.

San Lorenzo de Almagro: D. Caldano; P. R. Omar y E. Monti; A. Cilli, E. Semino y L. Monti; A. Carricaberry, L. Acosta, F. Galíndez, A. Lameu y L. Gianella.

San Isidro: E. Fernández; S. G. Pérez y A. Reparaz; P. Capalvo, A. Zumelzú y A. Costa; J. D. Obarrio, J. Comeschi, M. T. Hernández, J. Anunziatta y J. R. Zúñiga.

—Estudiantes v. Sportivo de Almagro, en Palermo, a las 15.

Estudiantes: H. Muschietti; A. Bortagaray y J. van Kemenade; A. Juampérez, L. Comolli y L. Lagarde; A. Pensi, H. O'Gorman, D. Odine, M. Beautemps y [illegible].

Sportivo de Almagro: G. A. Esgoil; B. Barricalla y H. Recanattini; N. Cattalano, C. Masutti y S. Adet; J. Bru, A. Vitale, C. Adet, O. Castro y J. J. Adet.

—Estudiantil Porteño v. Sportivo Buenos Aires, en Campichuelo y Gaona, a las 15.

Estudiantil Porteño: J. Beigues; A. Valsangiacomo y H. Bianchi; E. Mattozi, C. Palaci y P. Martínez; G. Lamberti, P. de Sarrasqueta, J. Carreras, L. Vecchia y A. Costas.

Sportivo Buenos Aires: L. Baker; A. Gaete y S. Puntis; C. Catti; C. Palmer y H. Maer; A. Cerrotti, P. Bartolucci, F. Messina y S. Alvarez.

—River Plate v. Barracas Central, en la Boca, a las 15.

River Plate: M. Caimi; P. Chiperena y J. Giudice; R. Taramasso, C. García y P. Echenique; I. Arza, G. Uriarte, P. Licciardi, F. Lucarelli y G. González.

Barracas Central: E. López; P. Mantegaza y B. Amejeiras; S. Achaz, J. Sormani y B. [illegible]; P. Veloso, L. Fabbiano, A. Parsi, J. Fortunato y B. Tomasselli.

—Bánfield v. Defensores de Belgrano, en Bánfield, a las 15.

Bánfield: H. Iriarte; J. Braz y A. Lanatta; J. Aragó, R. Cerda y J. Vivaldi; M. Marcotti, A. López, G. Calvo, B. Pambrun y L. Curutchague.

—Vélez Sársfield v. Palermo, en Bacacay y Cortina, a las 15.

Vélez Sársfield: C. Caucia; D. Forrester y P. Ponce; M. Fernández, M. Boffi y J. Fontana; J. Cabezón, B. Laino, A. Sobrino, S. Carreras, A. Dellasala y R. M. Martínez.

—Independiente v. Platense, en Núñez, a las 15.

Independiente: P. Isusti; A. Ferro y P. Ucar; E. [illegible], G. A. Renzoni y E. [illegible]; Z. Canavery, J. Tubio, M. P. López, M. Seoane y R. Orsi.

Por disposición del señor juez de comercio de la Capital Federal doctor Alfredo Labougle, secretaría del doctor Ricardo S. Curutchet, se hace saber por el término de cinco días que el señor [illegible] L. Dasso ha sido rehabilitado para ejercer el comercio. —Buenos Aires, octubre [illegible] de 1922.—Doctor Ricardo S. Curutchet, secretario.
17|553 v. 25 oct.

INTENDENCIA MUNICIPAL DE TORNQUIST

LICITACION PARA LA PROVISION DE LOS MATERIALES DE LAS REDES PUBLICA Y PRIVADA DE LA USINA ELECTRICA MUNICIPAL DE TORNQUIST

Habiendo esta Intendencia Municipal [illegible] las propuestas presentadas en la licitación del [illegible] corriente mes para [illegible] de las redes de la Usina Eléctrica Municipal, por no ajustarse ninguna de ellas a los términos [illegible] llamado para la [illegible] de dichos materiales, a [illegible] [illegible] y pliegos [illegible] documentos [illegible] Municipal [illegible] del ingeniero [illegible] O'Higgins [illegible]

Las [illegible] deben presentarse en el sellado correspondiente, de acuerdo a ley, cerradas y lacradas, en la Municipalidad con el epígrafe "Licitación para la provisión de los materiales de las redes pública y privada de la Usina Eléctrica Municipal de Tornquist" y serán abiertas en sesión pública, en el despacho del señor Intendente Municipal, el día 28 de octubre actual, a las 16 horas.—Tornquist, octubre 20 de 1922.—Ramón Piña, secretario. v. 27 oct.

TOME SIDRA
Sagardua
HELADA ES DELICIOSA

Pidan la exquisita y deliciosa cerveza de verano
"QUILMES CRISTAL"

Mundo Comercial

INTERIOR

Bolsa de Comercio

Unica rueda

Cédula Hipotecaria Argentina, octubre 23: 10.000 a $ 98.90; 1a. serie, octubre 23: 73.100 a 99.80; 2a. serie, octubre 23: 50.000 a 98.60; 4a. serie, octubre 23: 5.000 a 94.30; 7a. serie, octubre 23: 16.000 a 93.50; 9a. serie, octubre 23: 10.000 a 94; 30.000 a 94.10; 10a. serie, octubre 23: 115.000 a 94; noviembre 30: 20.000 a 94.10; 11a. serie, al contado: 3.500 a 96; 12a. serie, octubre 23: 15.000 a 95.90; 13a. serie, al contado: 2.000 a 92.30; octubre 23: 1.000 a 92.30; 14a. serie, al contado: 5.000 a 92.40; 5.000 a 92.30; 1.500 a 92.40; 100.000 a 92.30; 2.500 a 92.40; octubre 23: 32.000 a 92.40; 120.000 a 92.30; 20.000 a 92.20; 134.000 a 92.30; 208.000 a 92.40; octubre 25: 127.000 a 92.40; fin de mes: 100.000 a 92.50.

Cédulas Nacionales, serie A, al contado: 1.000 a 98.80.

Empréstito 1911, octubre 23: 31.800 a 75.80.

Saneamiento La Plata, octubre 23: 40.000 a 84.70.

Deuda Buenos Aires, 6 o|o, octubre 23: 220.000 a 87.60.

Empréstito Tucumán, octubre 23: 10.000 a 28.

Santa Fe, 1893, octubre 23: 12.600 a 87.

Provincia Buenos Aires, al contado: 5.000 a 92.50.

Banco Hogar Argentino, al contado: 520 a 36.

Id (Int.), octubre 23: 150 a 46.

Q. Fucionados, octubre 23: 400 a 30; fin de mes: 200 a 30.

Arenera Vizcaino, fin de mes: 300 a 45.

Italio Argentina Electricidad, al contado: 150 a 120.

Sansinena, octubre 23: 40 a 105.50.

Smithfield, octubre 23: 300 a 2.60

Arg. Edificación, octubre 23: 75 a 40.

MERCADO DE CAMBIOS

Unica rueda

Sin operaciones.

PRECIOS OFICIALES

Libras, 44.3|16.
Francos, 11.13.
Belgas, 12.02.
Suizos, 4.50.
Florines, 2.10.
Liras, 19.60.
Marcos, 3.500.
Pesetas, 5.35.
Dólares, 121.50.
Reis, 37.000.
Montevideo, 11.1|2.

VALORES EN COMPRA VENTA

Solicitados:
Nuevo Banco Italiano; Empréstito Francés.
Ofrecidos:
La Neets (seguros); Huineul (petróleo); Nuevo Banco Italiano.

MERCADO DE CEREALES A TERMINO

Unica rueda

Trigo. — Entrega en noviembre: 00 toneladas a $ 12.15, sobre dársena.

Entrega en marzo, No. 1: 200 toneladas a $ 11.45, sobre dársena.

Maíz. — Entrega en noviembre: 00 toneladas a $ 8.15, sobre dársena.

Lino. — Entrega en noviembre: 00 toneladas a $ 20.30, sobre dársena.

Entrega en diciembre: 200 toneladas a $ 19.25, sobre dársena.

Entrega en febrero: 100 toneladas a $ 16.82; 200 a 16.85, sobre dársena.

Precios de ajuste

Trigo. — Disponible, $ 12.75; octubre, 12.15; noviembre, 12.15; diciembre, 12.10; febrero, 11.35; No. 11.50; marzo, 11.30; No. 1, .45.

Maíz. — Disponible, $ 8.40; octubre, 8.40; No. 2, 8.25; noviembre, 15; No. 2, 8; diciembre, 8.15; ero, 8.15.

Lino. — Disponible, $ 20.70; octubre, 20.70; noviembre, 20.30; diciembre, 19.25; febrero, 16.85; marzo, 16.75.

Avena. — Disponible, $ 9.40; octubre, 9.40; noviembre, 9.40; febrero, 7.80.

Afrecho. — Disponible, $ 5.

Afrechillo. — Disponible, $ 5.

BOLSA DE LA PRODUCCION ARGENTINA

Unica rueda

Sin operaciones.

Precios de ajuste

Trigo. — Disponible, $ 12.10; octubre, 12.10; noviembre, 12.15; diciembre, 12.10; febrero, 11.40; marzo, 11.35.

Lino. — Disponible, $ 20.80; octubre, 20.80; noviembre, 20.40; diciembre, 19.10; febrero, 16.50.

Maíz. — Discponible, $ 8.30; octubre, 8.30; noviembre, 8.10; diciembre, 8.05.

Avena. — Disponible, $ 9.20.

Cebada. — Disponible, $ 8.

Bolsas nuevas

Tipo 1, dioponible, $ 0.32 1|2; diciembre, 0.33 1|2; al barrer, para ro, 0.10.

Ventas de ganados y carnes

00 novillos tipo frigorífico, entrega en diciembre, $ 0.27 1|2.

Precios de ajuste

Novillos tipo frigorífico, entrega octubre, $ 0.26; en noviembre, 1|2; en diicembre, 0.27 1|2.

Carne congelada, entrega en octubre, $ 0.41.

MERCADO A TERMINO DE ROSARIO

Unica rueda

Trigo. — Entrega en noviembre: toneladas a $ 12.05; 100 a 12. Entrega en febrero: 500 toneladas a $ 11.23; 400 a 11.22; 400 a 1.

Maíz. — Entrega en diciembre: toneladas a $ 8.07.

Lino. — Entrega en enero: 100 toneladas a $ 17.13.

Entrega en febrero, 100 toneladas 16.68; 100 a 16.65.

Precios de ajuste

Trigo. — Disponible, $ 11.90; noviembre, 12; diicembre, 11.90; ro, 11.20.

Maíz. — Disponible, $ 8.10; noviembre, 8.05; diicembre, 8.05.

Lino. — Disponible, $ 19.90; noviembre, 19.90; diicembre, 18.90; 17.15; febrero, 16.65.

BOLSA DE CEREALES DE SANTA FE

Unica rueda

Lino. — Entrega en noviembre: 200 toneladas a $ 20.

Precios de ajuste

Trigo. — Disponible, $ 11.90; octubre, 11.90; noviembre, 12; diciembre, s|c.; febrero, 11.15.

Maiz. — Disponible, $ 7.95; octubre, 8; noviembre, 7.85; diciembre, s|c.

Lino. — Disponible, $ 19.90; octubre, 19.90; noviembre, 20.05; diciembre, 18.40; enero, 16.65; febrero, 16.25.

MERCADO CENTRAL DE FRUTOS

Ventas de hoy

Lana nueva, cruza fina. — 2.000 kilos a pesos 1.450; 1.000 a 1.400.

Cruza gruesa. — 2.000 kilos a $ 880; 4.000 a 550.

Correntina, fina, cruza fina y mediana. — 6.000 kilos a $ 2.100.

Lana vieja, cruza fina. — 1.000 kilos a pesos 1.300; 1.000 a 1.200; 1.000 a 1.100.

Crueza gruesa. — 5.000 a pesos 650; 2.000 a 550.

Segunda esquila. — 2.000 kilos a $ 600; 2.000 a 500; 1.000 a 450; 2.000 a 400.

Pieles lanares, estación, consumo. — 1.000 kilos a pesos 0.80; 1.500 a 0.75; 800 a 0.73; 1.000 a 0.70; 1.500 a 0.68; 2.000 a 0.65; 3.000 a 0.62; 4.000 a 0.60; 1.500 a 0.55.

Desecho. — 1.000 kilos a pesos 0.60; 1.500 a 0.55; 1.200 a 0.53; 2.000 a 0.50; 1.500 a 0.48; 2.000 a 0.45; 4.000 a 0.42; 4.000 a 0.40; 1.500 a 0.35.

Nonatos. — 600 cueros a pesos 700; 500 a 680; 500 a 650; 200 a 620; 200 a 600.

Potros. — 150 cueros a $$ 760; 100 a 780; 500 a 700; 50 a 750.

Cerdas. — 200 kilos a $ 2.000; 500 a 1.900; 300 a 1.850; 800 a 1.800; 600 a 1.750; 600 a 1.700; 400 a 1.600; 300 a 1.500; 400 a 1.450; 500 a 1.200.

Corderitos. — 50 D. a pesos 480; 100 a 470; 50 a 460; 150 a 450.

Nutria bolsa. — 20 qilos a pesos 2.000; 30 a 1.800; 20 a 1.700; 50 a 1.650.

Abierta. — 10 kilos a pesos 1.550.

Liebres. — 200 C. a pesos 0.60; 500 a 0.55; 200 a 0.50.

Sebo derretido. — 5 C. a pesos 370.

Lana entrada: 117.777 kilos.
Salida: 193.559 kilos.
Entrada total: 5.825.666 kilos.
Existencia: 3.003.191 kilos.

BOLSA DE CEREALES

Trigo varias clases: 209 bolsas en Sola a 12.50 $, F. D'hers y Cía.; 650 en Dep. a 12.30, Benvenuto Hnos.; 420 id a 11.80, I. y E. Pillitz; 1495 id a 11.40, Perlender y Cía.; 92 en Sola a 11.60, F. D'hers y Cía.; 450 en Palermo a 11.40, Arizzi y Begué; 328 a 11.20, E. Puccio; 320 id a 11, 190 id a 11; S. Elissalt; 392 en Once a 11.25, Devoto Ltda.; 394 id a 10.25, A. Bellini y Ca.

Maíz colorado: 260 bolsas en Sola a 8 $, P. Volpachio; 298 id a 7.75, C. y Rodriguez.

Maíz amarillo: 365 bolsas en Buenos Aires a 8 $, U. y Alzaga; 345 en Once a 7.80, Benvenuto Hnos.; 142 en Palermo a 7.80, P. y A. Lanusse; 539 en Once a 7.70, F. Cuculiú; 595 en Dep. a 7.70, Perlender y Cía.; 253 en Sola a 7.40, P. y A. Lanusse; 175 en Sola a 7.40, Iriarte Zalba; 720 id a 7.40, E. Puccio; 705 en Once a 7.30, U. y Alzaga; 395 en Bs. Aires a 7.30, Saint Freres; 517 en Once a 7.10, A. Bellini y Cía.; 407 en Bs. Aires a 7.30, F. Estrugamou; 217 en Once a 7, A. Bellini y Cía.; 277 en Sola a 6.90, R y Zubiaurre; 280 en Once a 6.45, P. y Larguía.

Maíz morocho: 509 bolsas en Once a 7.20 $, M. Rizzolo y Cía.; 150 en Sola a 6.30, E. Paredes.

Avena blanca: 233 bolsas en Once a pesos 11.50, Benvenuto Hnos.

Avena amarilla: 470 bolsas en Once a 10.50 $, T. P. y H. Ojea; 210 en Sola a 10.20, P. Volpachio; 229 a 10.20, H. Cassaza; 300 en Dep. a 10.20, 500 a 10.20, F. Dorignac y Cía.; 220 en Sola a 10.20, S. y Bercetche; 253 a 10.20, F. D'hers y Cía.; 110 en Once a 10, A. Bellini y Cía.

Cebada: 400 bolsas en Once a 10.30 $, 75 en Sola a 9.30, Devoto Ltda.; 451 en Dep. a 9, 464 a 9, F. Dorignac y Cía.

Lino: 1240 bolsas en Dársena a 20.40 $, 197 en Palermo a 19.90, Devoto Ltda.; 164 id a 19.70, C. y Rodriguez; 143 en Bs. Aires a 19.10, Perlender y Cía.; 577 en Once a 19, Mantel y Cía.; 224 en Sola a 18.80, Bidon Chanal; 400 en Once a 18.50, F. Dorignac y Cía.; 43 en Bs. Aires a 17 50, I. y E. Pillitz.

Cebadilla: 55 bolsas en Sola a 9.50 $, Devoto Ltda.

Maní: 352 bolsas en Once a 22 $, Benvenuto Hnos.

Semilla de alfalfa: 125 bolsas en Sola a 4.30 $, P. y A. Lanusse; 40 id a 4, P. Volpachio.

Triguillos 40 bolsas en Sola a 8.20 $, Devoto Ltda.

ENTRADA DE CEREALES

Once: 3057 bolsas trigo, 1.888 maíz, 517 lino, 473 avena, 300 harina.

Sola: 433 bolsas trigo, 310 lino, 48 nabo, 3641 maíz, 1035 avena, 548 cebada.

Palermo: 130 bolsas trigo, 360 harina, 197 lino, 843 maíz, 40 porotos, 678 atados paja, 400 bolsas maní.

R. Argentino: 286 bolsas harina.

Córdoba: 800 bolsas harina.

Puerto: 4781 bolsas lino.

Brian: 1968 bolsas trigo, 30.082 maíz, 150 lino.

Puente Alsina: 952 bolsas trigo, 120 id maíz, 385 avena.

Colegiales: 1523 bolsas trigo, 170 maíz.

Lacroze: 451 bolsas trigo, 100 maíz, 614 paja.

Buenos Aires: 11170 bolsas maíz, 143 lino.

Riachuelo: 4.646 bolsas maíz, 104 lino.

Totales: 8.514 bolsas trigo, 42.660 id maíz, 6.202 lino, 48 nabo, 1.893 avena, 548 cebada, 1746 harina, 13.259 patatas, 40 porotos, 400 maní, 1.292 atados paja guinea; 2489 fardos grandes de pasto y 2.714 id chicos.

MERCADO DE PASTO

(Estación Caballito)

Han entrado hoy en este mercado 1502 fardos grandes de pasto y 493 id chicos; en Córdoba, 875 id chicos; en Sola, 66 id grandes; en Palermo, 304 id grandes y 1346 id chicos; en Lacroze, 65 id grandes; en Buenos Aires, 467 id grandes. Totales: 2489 fardos grandes y 2714 id chicos.

Precios de venta, según clase: pasto alfalfa en fardos grandes, de $ 25 a 75 los 1000 kilos; id chicos, de 24 a 75; id mezcla, de 24 a 56.

MERCADO DE PATATAS

(Casa Amarilla)

Han entrado hoy en este mercado 12.759 bolsas de patatas; en Colegiales, 500. Total: 13.259 bolsas.

Precio de venta: Patata según clase, de $ 0.90 a 1.80 los 10 kilos, según clase y estado.

MERCADO DE ABASTO PROVEEDOR

Fueron descargados hoy en este mercado por chatas y carros 340.000 kilos de verduras en general y 210.000 kilos de frutas y 7 vagones del F. C. C. de B. A. con 40.100 kilos de verduras, que sumados a los anteriores nos arroja un total de kilos 580.100.

Nada hay que agregar a lo dicho el día anterior para la colocación de las distintas varieddes de verdurs.

Igual para frutas frescas y secas.

Algunos precios obtenidos por legumbres secas:

Arvejas partidas chilenas, los 10 kilos de 4.30 a 5 $; id enteras, de 3.50 a 3.80; lentejas de Chile, de 9 a 10, id de Brasil, de 6 a 6.40; zapallo angola, c|u. de 1.40 a 1.80; id criollo, de 1.40 a 2.50; ajos de Montevideo, la ristra, de 1 a 1.50; id de Chile, de 2 a 3; porotos bayos, los 10 kilos de 4.50 a 5; id caballeros, de 2.60 a 3; Reg. Rosa enanos, de 9 a 10; de manteca, de 2.50 a 2.80; pallares, de 3.50 a 4; garbanzos esperiales, de 6.50 a 7; id tucumanos, de 4 60 a 4.80.

MERCADO DE AVES

(Ciudad de Buenos Aires)

Han entrado hoy en este mercado 338 pichoneras cargadas con aves varias y 626 cajones con huevos.

Ventas al por mayor:

Gallinas especiales, de 4.20 a 4.50 $ la yunta; id regulares, de 3.20 a 3.50; id chicas, de 2.60 a 2.80; pollos especiales, de 4 a 4.20; id regulares, de 2.40 a 2.70; id chicos, de 1.40 a 1.80; pavos cerda especiales, de 12 a 14, id regulares, de 8 a 9; id inferiores, de 4 a 7; pavitas según clase, de 3.50 a 5.50; patos criollos, de 2.20 a 2.60; id marruecos, de 1.60 a 1.90; gansos, de 3 a 3.50; pichones de paloma, de 0.35 a 0.40; conejos, de 1 a 2 50.

Huevos: de 0.51 a 0.52 $ la docena, descarte deducido.

MERCADO DE HACIENDA VACUNA

(Liniers)

Los negocios de hacienda realizados en la mañana de hoy, encontraron el mismo tono de flojedad de los días anteriores, tanto para las tropas especiales como para las generales y bien fueran de consumo o frigorífico.

En lo que respecta a las haciendas faltas de clase o gordura, su venta se hizo con suma dificultad y precios muy flojos, como consecuencia de las fuertes entradas y del poco interés con que operaron los compradores.

Los frigoríficos operaron con precios muy flojos y sool se pagó en estos últimos días por novillos especiales Chilled Beef, alrededor de $ 0.15 la libra.

Las compras efectuadas por los frigoríficos durante la mañana fueron las siguientes: Sansinena, 586; La Blanca, 754; Swift, 24; Armour, 44; Wilson, 100 y The Anglo South American, 117.

La entrada de hoy en este mercado fué de 3.268 cabezas, clasificadas en la siguiente forma: novillos, 1.806; vacas, 784, y terneros, 678.

Los precios corrientes de la mañana fueron los siguientes:

Toros y torunos especiales para frigorífico, a $ 80; id. gordos id., de 50 a 65.

Novillos especiales para frigorífico, a $ 112; id. especiales (congelar), de 86 a 100; id. gordos para consumo, de 70 a 80; id. generales id., de 44 a 65.

Novillitos excepcionales para consumo, de $ 77 a 82; id. gordos y especiales id., de 44 a 70; id. generales id., de 20 a 40.

Vacas excepcionales para consumo, de $ 104 a 116.50; id. especiales id., de 75 a 97; id. gordas id., de 57 a 70; id. generales id., de 28 a 50.

Vaquillonas gordas y especiales para consumo, de $ 40 a 65; id. generales id., de 18 a 34.

Terneros especiales para consumo, de $ 44 a 54; id. gordos id., de 29 a 40; id. generales id., de 10 a 26; id. mamones id., de 12 a 32.

VENTAS DE HOY

ALONSO BLAQUIER—
20 terneros buenos de Pergamino, a $ 35; 13 id. reg. de id., a 30; 11 id. mamones de id., a 28.

ARRIETA Y CIA.—
21 novillos gordos de Lincoln, a $ 93; 14 novillitos g. y c. gorda de id., a 46; 5 id. id. de id., a 45; 4 vaq. id. de id., a 46; 5 terneros gordos de id., a 42; 11 novillitos g. y c. gorda de Córdoba, a 48; 43 terneros reg. de id., a 30.

ALVAREZ Y SPERONI—
8 terneros mamones de E. Ríos, a $ 16; 5 id. id. de id., a 23.50; 7 vaq. criollas de id., a 24; 6 terneros id. de id., a 19; 2 novillitos id. de id., a 20; 3 id. id. de id., a 37.50.

ALCHOURRON LTDA. S. A.—
19 terneros gordos de Maipú, a $ 40; 2 novillos g. y c. gorda de Belgrano, a 85; 6 vacas b. carne de id., a 47; 4 id. gordas de id., a 70; 2 id. b. carne de id., a 40; 4 vaq. c. gorda de id., a 40; 3 mamones de id., a 12; 3 vacas esp. de id., a 90; 81 terneros mamones de Necochea, a 15.

BELLOCQ E HITA—
24 novillos g. y c. gorda de Quilmes, a $ 85; 16 novillitos esp. de Suárez, a 60; 14 id. g. y c. gorda de id., a 45.

BUNGE Y BORN LTDA.—
11 vacas g. y c. gorda de P. Central, a $ 68; 29 id. c. gorda de id., a 57.

CREDITO TERRITORIAL—
18 novillos g. y c. gorda de Santa Fe, a pesos 85.

CASH COLVELL JONES Y CIA.—
21 novillos gordos de Caseros, a $ 90; 14 vacas id. de id., a 73; 11 terneros regulares de id., a 30; 11 id. mamones de id., a 16; 2 vaq. b. carne de id., a 25; 2 mamones de id., a 13.

CHAPAR Y CIA.—
5 toros esp. de Belgrano, a $ 80; 5 id. g. y c. gorda de id., a 50; 2 novillos c. gorda de id., a 65.

CUESTA Y CIA.—
5 terneros gordos de C. Caseros, a $ 40; 17 novillitos m. gordos de id., a 58; 2 vaq. gordas de id., a 55; 7 terneros regulares de 9 de Julio, a 80.

CRES PO Y RODRIGUEZ—
9 novillos b. carne de Junín, a $ 58; 8 novillitos gordos de id., a 50; 3 terneros mamones de Arenales, a 10; 2 novillitos b. carne de Santa Fe, a 25.

CEBALLOS Y CUFRE—
54 novillitos excep. de Córdoba, a $ 88; 30 novillos c. gorda de Rodríguez, a 70; 23 vaq. id. de id., a 40; 12 novillitos g. y c. gorda de id., a 45.

CALVO NICOLAS A.—
3 novillitos esp. de Santa Fe, a $ 68; 9 novillos c. gorda de id., a 78; 8 vacas g. y c. gorda de id., a 65.50; 8 id. id. de id., a 68.50; 12 novillitos gordos de id., a 92; 10 id. g. y c. gorda de id., a 85; 3 id. b. carne de id., a 66; 10 terneros mamones de id., a 14.30.

DIA ZY OLIVARES—
3 vaq. esp. de C. Tejodor, a $ 60; 1 id. b. carne de id., a 33.

DE LELLIS Y FAGES HNOS.—
5 novillos gordos de Chacabuco, a $ 100; 5 vaq. g. y c. gorda de id., a 49.

DEVOTO Y CIA. LTDA. TOMAS.—
25 novillos g. y c. gorda de E. Ríos, a $ 86; 80 novillitos c. gorda de id., a 74; 15 id. id. de G. Pinto, a 71; 90 novillos gordos de E. Ríos, a 90; 15 novillitos esp. de G. Pinto, a 62; 22 novillos gordos de Olavarría, a 90.

LALOR JUAN—
8 novillitos c. gorda de Caseros, a pesos 33; 2 vacas esp. de E. de la Cruz, a 80; 7 id. excepcionales de id., a 116.50; 3 id. id. de id., a 109; 2 id. m. esp. de id., a 97; 2 terneros reg. de Azul, a 25; 16 avq. esp. de id., a 59; 12 id. id. de id., a 66; 11 id. m. esp. de id., a 74; 10 nov. gordos de id., a 92; 2 vacas m. especiales de id., a 94.50; 3 terneros id. de id., a 56.50; 12 vacas excep. de Magdalena, a 104; 10 id. m. esp. de id., a 93; 17 nov. c. gorda de Santa Fe, a 66; 18 id. id. de id., a 62.50; 12 nov. gordos de id., a 41; 4 vaq. b. carne de id., a 25.50; 5 vacas c. gorda de id., a 51; 6 terneros mamones de id., a 13; 6 id. id. de id., a 13; 7 id. id. de id., a 26; 14 nov. c. gorda de id., a 74; 2 vacas id. de id., a 51; 10 vaq. gordas de id., a 44.50; 14 terneros buenos de id., a 29; 6 id. id. de id., a 26.50; 11 nov. g. y c. gorda de id., a 80; 39 id. gordos de id., a 91; 13 terneros buenos de id., a 31.50; 20 novillitos c. gorda de id., a 36; 16 id. m. gordos de id., a 56; 17 id. id. de id., a 49.50; 12 vaq. m. gordas de id., a 49; 7 novillitos b. carne de id., a 28; 54 novillos gordos de id., a 87.

SALABERRY Y BERCETCHE—
17 novillos gordos de Córdoba, a $ 93; 8 novillitos m. esp. de id., a 73; 4 vaq. flacas de Suipacha, a 19.50; 3 id. m. gordas de id., a 53; 3 id. c. gorda de id., a 34.50; 6 vacas gordas de id., a 60; 9 id. m. gordas de id., a 67; 2 id. gordas de Las Heras, a 60; 4 id. c. gorda de id., a 44; 2 id. g. y c. gorda de id., a 56; 2 terneors mamones de id., a 15.50; 5 novillitos m. gordos de id., a 57; 12 id. g. y c. gorda de id., a 41; 10 id. b. carne de id., a 28; 10 id. m. esp. de G. Belgrano, a 68; 10 id. id. de id., a 68; 5 id. id. de id., a 77; 10 id. id. de id., a 77; 10 id. excep. de id., a 82; 2 terneros mamones de Merlo, a 9.50; 9 id. id. de id., a 10; 9 vaq. flacas de id., a 18; 3 vacas g. y c. gorda de id., a 58.50; 7 id. flacas de id., a 25.

MENDEZ Y CIA. JORGE M.—
20 terneros mamones de Villegas, a pesos 20.

MIHURA Y CIA.—
11 novillos c. gorda de Felipe, a $ 53.

MANTEL Y CIA.—
17 vaq. gordas de Pehuajó, a $ 50; 3 id. c. gorda de id., a 40.

NALE, REPETTO Y CIA.—
139 novillos c. gorda de Santa Fe, a $ 71; 45 id. id. de id., a 75; 7 vaq. gordas de id., a 50; 9 mamones de id. a 35.

PARERA MUÑOZ CARLOS—
9 novillitos m. gordos de Alvarado, a $ 56; 10 vaq. g. y c. gorda de id., a 50; 16 terneros m. gordos de id., a 43.

PUIGGROS Y CIA.—
18 novillos c. gorda de Santa Fe, a $ 73; 12 id. id. de id., a 75; 6 novillitos m. gordos de id., a 56; 2 id. id. de id., a 55.

RINALDI ANTONIO—
8 vacas gordas de Rivadavia, a $ 75; 3 vaq. g. y c. gorda de id., a 50; 8 id. id. de id., a 50; 3 novillos flacos de id., a 40; 2 mamones de Chivilcoy, a 22, 5 id. de id., a 13; 6 novillos b. carne de id., a 55; 9 vaq. c. gorda de id., a 43; 3 toritos b. carne de id., a 33; 2 terneros mamones de id., a 19; 5 novillos c. gordos de id., a 72; 5 vacas c. gorda de id., a 58; 3 terneros reg. de id., a 30; 4 vaq. flacas de id., a 15; 7 terneros mamones de id., a 16; 6 vacas flacas de id., a 23.

SUC. BELTRAN SANSOT—
23 vacas g. y c. gorda de Pehuajó, a pesos 60; 17 id. c. gorda de id., a 55; 44 novillos g. y c. gorda de Villegas, a 87; 2 toruons m. gordos de id., a 60; 24 vacas g. y c. gorda de id., a 67; 40 novillos esp. de Necochea, a 112.

VELAZ y Cía. ANGEL—
15 novillos gordos de Córdoba a 90 $, 10 novillitos mieespec. a 80, 39 novillos cif. de Entre Ríos a 76, 21 id de G. Paz a 70, 21 novillitos m|g. de E. Ríos a 55.

MERCADO DE HACIENDA LANAR

(Estación Tablada)

La entrada del día fué de 7980 animales, habiéndose vendido durante la mañana, 12.547 cabezas adquiridas en la siguiente forma: Comp. Sansinena, 858; La Blanca, 1773; The Anglo, 875; Las Palmas, 1241; Swift, 2938; Armour, 2220; Smith Field, 413; Wilson, 225 y 2004 para los avastecedores locales.

Los precios corrientes fueron los siguientes:

Capones especiales, para mataderos de pesos a pesos 15.90; capones especiales para frigorífico de 9.20 a 14.50; Ovejas especiales para matadero de 11 a 13.40; ovejas general para mataderos de 7.50 a 10.50; Borregos especiales para frigorífico a 11.50; borregos general para frigorífico de 8.50 a 10.30; borregos general para mataderos a 7; corderos especiales para frigorífico de 11.50 a 13.50; corderos general para mataderos de 7.50 a 10.30; corderos general para mataderos de 2.30 a 6.

Ventas

BARCIA Y CIA.—
154 capones frigorífico de Yerbas a pesos 12; 53 corderos frigorífico de id a 8; 146 corderos mataderos de id a 4; 35 borregos mataderos de id a 5; 72 ovejas mataderos de id a 9.50; 83 capones frigorífico de Lértora a 12.80; 130 borregos frigorífico de id a 9.

BASCARAN FPE.—
190 capones mataderos de Puán a pesos 15.50; 128 corderos frigorífico de Fatrato a 9; 147 corderos mataderos de Pigué a 7; 49 corderos mataderos de id a 3; 38 corderos mataderos de Carhué a 7; 27 capones mataderos de id a 9; 20 ovejas mataderos de id a 5.50; 238 corderos mataderos de Santa Luisa a 3.50; 18 corderos mataderos de Santa Luisa a 3.50.

BUNGE Y BORN LDA.—
45 capones frigorífico de Cascallares a pesos 9.20.

CREDITO DE SANTA FE—
24 ovejas mataderos de Pepinos a pesos 10; 55 borregos frigorífico de id a 10.30; 45 corderos mataderos de 6; 153 corderos mataderos de id a 3.20.

CRESPO Y RODRIGUEZ—
10 ovejas mataderos de Rosario a pesos 8.50; 16 ovejas mataderos de id a 10.

CUESTA Y CIA—
22 corderos frigorífico de Norumbega a pesos 9.30; 79 corderos mataderos de id a 3.30; 20 ovejas mataderos de id a 8.50; 10 ovejas mataderos de id a 9.

DRYSDALE Y CIA.—
146 corderos frigorífico de G. Chaves a pesos 9.50; 145 corderos mataderos de id a 4.10; 60 borregos mataderos de La Pampa a 8; 50 borregos id de id a 7.

SALABERRY Y BERCETCHE—
100 capones mataderos de Muñoz a pesos 15; 47 ovejas mataderos de Muñoz a 11; 110 capones frigorífico de Armour a 14; 75 corderos mataderos de id a 850; 19 ovejas mataderos de id a 11; 20 borregos frigorífico de C. Seca a 11.50; 54 corderos de frigorífico de id a 10; 28 corderos mataderos de id a 3.80; 118 ovejas mataderos de id a 11; 62 capones frigorífico de Rocha a 14.50; 15 ovejas mataderos de id a 11; 142 coredros frigorífico de Olavarría a 9.20; 213 corderos mataderos de Olavarría a 4.30; 54 ovejas frigorífico de id a 9.20; 193 corderos mataderos de id a 4 30; 127 corderos mataderos de id a 4.30; 45 ovejas mataderos La Negra a 11.50; 209 capones frigorífico de Rocha a 14.20; 10 borregos frigorífico de id a 11; 12 ovejas mataderos de id a 10.50; 10 capones frigorífico de La Bajada a 12; 20 corderos frigorífico de La Bajada a 5.10; 50 corderos mataderos de id a 5.10.

SUC. BELTRAN SANSOT—
330 corderos mataderos de Saladillo a pesos 7; 21 capones mataderos de Saladillo a 14.60; 19 boregos mataderos de Gazcón a pesos 9.60; 39 boregos de Deffirrase a 9.60; 17 borregos mataderos de Cascallares a 9.60.

SEGUI HNOS.—
14 ovejas mataderos de Etcheverría a pesos 10; 20 corderos frigorífico de id a 10; 47 corderos mataderos de id a 3.70; 34 ovejas mataderos de M. Paz a 11.

THOMPSON Y CIA E. A.—
128 corderos mataderos de Shorr a pesos 8; 35 corderos mataderos de id a 4.50.

TARLASCHI E.—
14 ovejas mataderos de Torrecita a pesos 9.50; 24 id de id a 7.50; 48 corderos mataderos de id a 8; 23 coredros mataderos de id a 4.

VELAZ Y CIA. ANGEL—
143 ovejas mataderos de Bell Ville a pesos 9.60; 294 corderos frigorífico de Peña a 10; 40 corderos frigorífico de Chivilcoy a 10.30; 24 ovejas mataderos de id a 11.

URTAZUN Y CIA. PEDRO—
90 corderos mataderos de 3 Arroyos a pesos 4; 80 ovejas mataderos de id a 8.50; 70 borregos mataderos de id a 6.20; 167 corderos bataderos de id a 3; 130 corderos mataderos de Alzaga a 11.50; 30 capones frigorífico de Lamadrid a 12.80; 62 ovejas mataderos de id a 11; 58 ovejas mataderos de id a 8.

ALVAREZ Y SPERONI—
10 carneros mataderos de Entre Ríos a pesos 10; 33 ovejas mataderos de id a 10.90; 38 ovejas mataderos de id a 8; 52 ovejas mataderos de id a 8; 12 corderos mataderos de Entre Ríos a 7.50; 22 corderos mataderos de E. Ríos a 3.50.

DEVOTO Y CIA. TOMAS—
27 ovejas mataderos de Necochea a 9.50; 16 capones frigorífico de Suipacna a 14; 18 ovejas mataderos de Vilegas a 9.50; 30 corderos mataderos de Marchiquita a 8.50; 83 corderos mataderos de id a 4.80; 73 corderos mataderos de id a 7.50; 68 corderos mataderos de id a 4.70; 25 corderos mataderos de id a 4.70; 78 ovejas mataderos de id a 10.70.

ETCHEVERRY Y CIA. JOSE—
27 ovejas mataderos de G. Chaves a 12.80; 96 capones frigorífico do id a 13; 95 corderos frigorífico de id a 10; 67 corderos mataderos do id a 5; 50 corderos frigorífico de id a 11.50; 27 corderos frigorífico de id a 10; 61 corderos de Defferrari a 10; 60 corderos frigorífico de id a 8; 199 corderos mataderos de id a 5.

ALCHOURRON LDA.—
58 boregos frigorífico de General Belgrano a pesos 9.50; 20 capones frigorífico de General Belgrano 4; 80 corderos frigorífico de id a 8; 149 ovejas mataderos de id a 12.30; 84 capones frigorífico de id a 14.

ARIZE Y BEGUE—
70 corderos mataderos de Cobo a pesos 7.30; 50 corderos mataderos de id a 7.30; 43 corderos mataderos de Cobo a 4.

AVALOS SALAZAR CIA—
390 capones mataderos de Martinetas a pesos 15; 75 ovejas mataderos de id a 11; 127 corderos frigorífico de id a 8.80.

ARZENO F. B. HNOS.—
200 borregos frigorífico de Iturregui a pesos 8.50.

ACCAME BELLINI CIA.—
58 corderos frigorífico de Chanal a pesos 9.70; 100 corderos mataderos de id a 4.70.

AMARAL Y CIA—
61 cordero mataderos de San Enrique a pesos 7.20; 149 corderos de mataderos de id a 4.50.

BAYONA JUAN—
23 corderos mataderos de Shorr a pesos 7.50; 200 corderos mataderos de id a 3.30; 25 corderos mataderos de id a 230; 20 corderos mataderos de id a 7; 46 corderos mataderos de id a 3.50; 103 capones frigorífico de id a 11.30.

BALCARSE Y CIA.—
89 corderos frigorífico de Armas a pesos 8.20; 10 ovejas mataderos de id a 11; 161 corderos mataderos de Vidal a 4.90; 44 caponese frigorífico de Vidal a 13; 40 ovejas frigorífico de id a 10.50; 12 corderos frigorífico de Armas a 8.20; 20 ovejas mataderos de id a 10.50; 56 borregos frigorífico de id a 8.20; 27 ovejas matadero de id a 12.50; 101 cordoros de matadero de id a 7.20.

BARRERA Y CIA.—
59 ovejas mataderos de Huangelen a pesos 10; 31 corderos mataderos de id a 5.50; 160 corderos mataderos de Pasman a 5.20.

FIORITO H. Y SAMBRIZZI—
55corderos frigorífico de Ibarra a 8; 94 corderos mataderos de id a 4.40; 66 ovejas mataderos de id a 12.

MERCADO DE HACIENDA PORCINA

Liniers

Termina la semana para las ventas de cerdos, en iguales condiciones que días pasados.

La entrada del día fué de 909 cerdos.

Las compras efectuadas por los frigoríficos durante la mañana fueron las siguientes:

El Armour 126; El Wilson 112; La Blanca, 146 y El Swift 305 cerdos.

Los precios variaron para cerdos flacos y generales entre; para cerdos de media gordura entre pesos 0.32 a 0.36; capones especiales de frigorífico, entre $ 0.38 a 0.43; id. id. para consumo, entre $ 0.42 a $ 0.46 el kilo.

Ventas de hoy

ESTREME Hnos.—
100 cerdos especiales, Bolívar a $ 0.42 el kilo.

SALABERRY c BERCETCHE.—
13 cerdos especiales, Lincoln, a $ 0.43 el kilo; 12 cerdos id. id. a 0.40; 33 cerdos buenos a 0.32; 10 lechones a $ 6 cada uno; 11 cerdos especiales, Laprida, a q 0.40 el kilo.

DE LELLIS Y FAGES Hnos.—
38 cerdos especiales, Saladillo, a $ 0.45 el kilo; 8 cerdos id. a 0.40; 33 cerdos id. a 0.44; 40 cerdos, La Peña, a 0.44; 10 cerdos id. a 0.40; 60 cerdos, Córdoba, a 0.45; 20 cerdos id. Rojas, a 0.46.

CRESPO Y RODRIGUEZ—
42 cerdos especiales, Pehuajó, a $ 0.39 el kilo; 18 cerdos esp. id. a 0.44; 112 cerdos id. a 0.40; 46 cerdos m. gordos, Magdala, a 0.36; 86 cerdos id. Córdoba, a 0.37; 51 cerdos buenos, id. 0.32; 6 lechones id. a 6 pesos cada uno; 3 lechones id. a $ 35 61 cerdos especiales, La Fermina, a $ 0.44 el kilo.

LASCURAIN Y ETCHEGARAY.—
20 cerdos especiales, Belgrano, a $ 0.41.

BUNGE Y BORN Ltda.—
75 cerdos especiales, P. Central, a $ 0.40.

LANUSSE P. y A.—
42 cerdos especiales, Vilanueva, a $ 0.46; 4 cerdos especiales id. a $ 40 cada uno.

LALOR JUAN.—
36 cerdos especiales, Saladillo, a $ 0.43; 11 cerdos id. a 0.44; 54 id. Entre Ríos, a 0.38; 18 id., Monte, a $ 0.40.

SE AVISA A LOS QUE TENGAN RESTOS EN el panteón de JOSE y PASCUAL BRACCO en el cementerio del Oeste, sección 9, mm zona 15, tablón 1, sepulturas 14 y 15, quieran retirarlos en el término de ocho días de lo contrario se pasarán al osario general. — Buenos Aires, octubre 14 de 1922. 17|517 v 21 oct.

Vacuna "PAUL"
CONTRA EL
CARBUNCLO
INFALIBLE
Est. Veterinario Paul Hnos. Ltd.
Maipu 25 :: :: Buenos Aires

Carnet del Hacendado y del Agricultor

Entradas en los distintos mercados y cotizaciones del día

MERCADO DE HACIENDA VACUNA

Entrada total: 3.268 animales; novillos, 1.806; vacas, 784; terneros, 678.
Compra total de los frigoríficos: 1.825 cabezas.

COTIZACIONES DEL DIA

	La libra				Plaza
Novillos especiales (Chilled-beef) de 700 a 750 libras	De $	—	a	—	Floja
" " de frigorífico (Chilled-Beef)	"	—	"	0.16	Muy floja
" " gordos y especiales de frigorífico, para congelar	"	0.13	"	0.14	"
" cuarterones gordos de frigorífico	"	0.11	"	0.12	
Novillitos y vaquillonas mestizos, gordos y especiales hasta 400 libras	"	0.14	"	0.15	Encalmada
" " más de 400 libras	"	0.12	"	0.13	Floja
Vacas mestizas nuevas y gordas		—		0.12	"
" generales gordas	"	0.10	"	0.11	
" viejas	"	0.07	"	0.09	Muy floja
Terneros especiales	"	0.15	"	0.17	Encalmada
" mamones	"	0.18	"	0.21	Floja

MERCADO DE HACIENDA LANAR

Entrada total: 7.980 animales.
Compra total de los frigoríficos: 10.713. Consumo total, 9.004 cabezas.

COTIZACIONES DEL DIA

	La libra				Plaza
Capones livianos, buena gordura y clase	De $	0.22	a	0.24	Sostenida
" pesados	"	0.17	"	0.19	Encalmada
Ovejas especiales, livianas	"	0.17	"	0.19	"
" pesadas	"	—	"	—	"
Corderos especiales de frigorífico, livianos	"	0.34	"	0.35	Sostenido
" " consumo	"	3.—	"	5.—	Animada
Borregos " " friogrífico	"	0.25	"	0.27	Floja
" gordos consumo	"	0.22	"	0.24	Muy floja

MERCADO DE HACIENDA PORCINA

Entrada total: 909 animales.
Compra total de los frigoríficos: 659 cabezas.

COTIZACIONES DEL DIA

	La libra				Plaza
Cerdos mestizos excepcionales	De $	—	a	—	
" " especiales de más de 140 kilos	"	0.44	"	0.46	Encalmada
" " " " 120 a 130 "	"	0.43	"	0.45	"
" " " " 100 " 110 "	"	0.40	"	0.43	"
Capones frigorífico " " 80 " 95 "	"	0.34	"	0.40	"
" de media gordura, según clase	"	—	a	0.32	"
" para invernada, según clase		—		—	

BOLSA DE CEREALES

ENTRADAS TOTALES		Mínimo	Máximo
Trigo	8.514 bolsas	10.—	12.50
Triguillo	—	—	—
Maíz	42.660 "	6.40	8.—
Lino	6.202 "	8.—	19.30
Nabo	48	—	—
Avena	1.893 "	10.—	11.30
Cebada	548 "	9.—	10.30
Centeno	—	—	—
Alpiste	—	—	—
Semilla de alfalfa	—	—	—
Harina	1.746 "	—	—
Afrecho	—	—	—
Afrechillo	—	—	—
Cebadilla	—	—	—
Rebacillo	—	—	—
Patatas	13.250 "	0.90	1.85
Porotos	40	1.80	2.20
Maní	400	19.—	22.—
Girasol	—	—	—
Paja guinea	1.292 atados	1.50	2.—
Pasto	2.489 f. grandes	30.—	70.—
"	2.714 f. chicos	30.—	60.—

MERCADO CENTRAL DE FRUTOS

MOVIMIENTO DE LANAS	1922	1921
Entrada	117.717	3640.777
Salida	193.550	179.872
Existencia	3.003.191	8.167.292
Entrada desde el 1o. de julio	5.825.666	17.308.067

COTIZACIONES DEL DIA

	Los 10 kilos				Plaza
Cruza gruesa, buena a superior	De $	6.50	a	—	Firme
" " regular a inferior	"	5.50	"	—	
" mediana, buena a superior	"	12.—	"	13.—	
" " regular a inferior		—		—	
" fina, buena a superior		—		—	
" " regular a inferior	"	—	"	11.—	"
Mestiza fina (Rambouillet), buena a superior		—		—	
" " regular a inferior		—		—	

BOLSA DE COMERCIO DE PRODUCTOS FORESTALES

ENTRADAS — Estación Colegiales: Carbón: 375 toneladas; Leña: 150 toneladas; Pasto: — toneladas.
" " Bs. Aires: " 135 " " — "

COTIZACIONES DEL DIA — Los mil kilos

	Colegiales			Buenos Aires		
Carbón quebracho blanco	52.—	a	62.—	57.—	a	67.—
" mezcla	40.—	"	50.—	40.—	"	42.—
" algarrobo Santiago	—		—	31.—	"	35.—
" " Córdoba mezcla	—		—	33.—	"	37.—
Carbonilla quebracho blanco	26.—	"	30.—	24.—	"	28.—
Leña quebracho colorado torta Campana	30.—	"	31.—	30.—	"	32.—
" " " media Campana	27.—	"	28.—	28.—	"	29.—
" " " Campana	—	"	26.—	27.—	"	28.—
" " " media Campana	—		—	23.—	"	24.—
Astillas sauce la carrada	8.—	"	9.—	—		—
Atados sauce metro cúbico	5.50	"	6.—	—		—
" " " "	6.50	"	7.—	—		—
Alfalfa especial de Santiago	40.—	"	63.—	—		—
" Córdoba	25.—	"	35.—	—		—
" mezcla	25.—	"	30.—	—		—

Las cotizaciones indicadas son por mercaderías sobre vagón y en condiciones de recibo.
El carbón húmedo del 5 al 10 por ciento de descuentot.

Banco Comercial del Azul

Institución Argentina de Crédito

FUNDADA EN 1889

Capital autorizado, 10.000.000.00 m|n
" suscripto . 5.000.000.00 m|n
" integrado . 2.474.600.00 m|n
Reservas . . . . 2.035.685.34 m|n

DIRECTORIO:

Presidente . . . . Dr. Juan Francisco Arechavala
Vicepresidente . . . . . . Sr. Roberto Lanusse
Secretario . . . . Sr. Pedro Antonio Bioy
Vocales . . . . Sr. Agustín Vidal, Sr. Juan Francisco Boubée, Sr. Alfredo Fortabat, Sr. Alejandro Leloir, Casto Sáenz Valiente y Gregorio Aráoz Alfaro.
Síndico Titular . . . . . . Sr. Pedro A. Pourtalé
" Suplente . . . . . . Sr. Antonio N. Cladera

Casa matriz: AZUL, F. C. S.

Sucursales: Buenos Aires, Bmé. Mitre 499; Coronel Pringles (F. C. S.); Chacarí (F. C. S. y Coronel Dorrego (F. C. S.)

Recibe depósitos en Cuenta Corriente, Caja de Ahorros, Alcancías, Plazo Fijo con Letra y Libreta, Descuentos, Letras y Pagarés Comerciales.
Emite giros y cartas de Crédito sobre todas las plazas de la República y del Exterior.

Efectúa todo género de operaciones bancarias

Eduardo C. Gowland
Gerente

CAÑOS
DE ACERO
para la
CONSTRUCCION DE CAMAS
SOLICITEN DETALLES Y PRECIOS

SOCIEDAD
TUBOS MANNESMANN Lda.
DEFENSA 383 — BUENOS AIRES
Sucursales: ROSARIO — TUCUMAN — MENDOZA — MONTEVIDEO

FERROCARRIL CENTRAL DE CORDOBA

Servicio aspecial de trenes directos a las Sierras de Córdoba

COCHES DORMITORIOS DIRECTOS DE RETIRO C. C. A DESTINO SIN TRASBORDO

Desde el 15 de Noviembre de 1922, se correrán trenes directos a Capilla del Monte, con parada en todas las estaciones intermedias de las Sierras de Córdoba, partiendo de Retiro Central Córdoba, todos los miércoles y sábados a las 14.30 (2.30 p. m.)

Estos trenes llevarán cómodos coches dormitorios divididos en compartimentos de una, dos y cuatro camas y lujosos coches comedores.

Su equipaje, llegará a destino sin demora y en completa seguridad por el mismo tren en que Vd. viaja, debido a la ventaja que ofrecen nuestros trenes directos sin transbordo, en Córdoba.

Vd. no tendrá necesidad de levantarse temprano, para cambiar de tren, eterna molestia de los pasajeros que viajan con sus familias o criaturas pequeñas.

Para más datos, ocurrir a la Oficina de Informes, Pasaje Güemes, San Martín 154, Buenos Aires y Sarmiento 751, Rosario.

H. G. CABRETT.
Administrador General.

FERRO CARRIL DEL SUD

Mar del Plata

SEMANA DE PRIMAVERA 1922

27 DE OCTUBRE A 5 DE NOVIEMBRE

Golf — Casino Bristol — Automovilismo — Concurso de pesca — Kermesse, etc.

Los días 27 y 28 de octubre se emitirán boletos de ida y vuelta, de primera clase, válidos para viajar a la ida únicamente por los trenes especiales abajo indicados o por el ordinario nocturno del día sábado, pudiéndose regresar hasta el día 6 de noviembre, por los trenes ordinarios o especiales a la tarifa de:

$ 25.00 m/n.

TRENES ESPECIALES

IDA

P. Constitución sale 22.00 horas el 27 de octubre y 12.40 horas el 28 de octubre. — Mar del Plata Sud llega 7.30 horas el 28 de octubre y 19.00 horas el 28 de octubre.

REGRESO

Mar del Plata Sud sale 22.40 horas el 5 de noviembre y 7.30 horas el 6 de noviembre. — P. Constitución llega 7.30 horas el 6 de noviembre y 14.00 horas el 6 de noviembre.

P. Constitución, octubre 19 de 1922.

LA ADMINISTRACION.

Peluquería, Cigarrería
y
Agencia de Lotería
de
FRANCISCO CANO
Caseros 1283 Buenos Aires

FF. CC. DEL ESTADO

Para TURISTAS.
Dado la comodidad de los coches que sirven las líneas de los FF. CC. del Estado, es un placer admirar los soberbios panoramas de Córdoba, Tucumán, Salta, Jujuy, etc.
LOS INDUSTRIALES - MINEROS - CALEROS AZUCAREROS - AGRICULTORES - ALGODONEROS - TABACALEROS Y COMERCIANTES EN GENERAL deben usar para el transporte de los productos de sus respectivos establecimientos, las líneas del Estado y notarán la economía :: que les representa ::

ADMINISTRACION B. FERNANDEZ BESCHT.
Perú 672 Administrador

REMATES

G. Barbosa y Cía.

JUDICIAL: Charcas, 2828, entre Anchorena y Laprida, buena propiedad, edificada en terreno de 8 m. 66 (10 vs.) de frente al N., 38 m. 53 (44 v. 48) en el costado O., 36 m 37 (41 v. 99) en el del E., y 8 m. 80 (10 v. 15) en el contrafrente. Superficie total, 324 m. 32 cd. (432 v. 44 cds.); 8 habitaciones, cocina, cuarto de baño, etc.

Base, $ 28.000.00 m|n.

El Domingo 5 de Noviembre, a las 16, sobre la misma. Orden del señor Juez doctor Isaac Arriola, Secretaría del doctor Dámaso E. Palacio, en el juicio Segade Josefina María Sara. Escribano designado, señor Victorino de la Riega. Exigiremos el 8 o|o a cuenta de precio y el 2 o|o de comisión. Por más datos, a la secretaría del autorizante, Palacio de Justicia, sext opiso, o a los partilleros, Bolívar 171—C. Barbosa y Cía.

JUDICIAL: Laprida, 1081, entre Paraguay y Cabrera, buena propiedad, edificada en terreno de 6 m 92 (7 v 98) de frente al O.; por 22 v 90 (26 v 43) de fondo. Sup. total, 158 m 47 (211 v 29) cd. Sala, comedor, dos habitaciones, cuarto de baño y dos piezas en los altos.

Base. $ 16.666.67 m|n.

El Domingo 5 de Noviembre, a las 16 y 30, sobre la misma. Orden del señor Juez doctor Isaac Arriola, secretaría del doctor Dámaso E. Palacio, en el juicio Segade Josefina María Sara. Escribano designado, señor Victorino de la Riega. Exigiremos el 8 o|o a cuenta de precio y el 2 o|o de comisión. Por más datos, a la secretaría del autorizante. Palacio de Justicia, sexto piso, o a los martilleros, Bolívar, 171, — G. Barbosa y Cía. —Dámaso E. Palacio, secretario.

17|558 v. nov. 4

CARLOS OLMI

JUDICIAL — SARANDI 235 y 247. — Miden en conjunto, según título: 14 m. 25 de frente por 14 m. 72 de fondo. Se venderán separadamente. La finca Sarandí 235, según medición tiene 7 m. 46 de frente, 6 m. 89 de contra frente y 14.42 de fondo. 4 habitaciones y comodidades. Base: pesos 8.750. Finca Sarandí 247, según medición, tiene: 6 m. 98 de frente y 6.56 de contra frente por 14.42. 4 habitaciones y comodidades. Base pesos 9.700. Venta ad-corpus. Aguas corrientes, luz eléctrica, asfalto y cloacas todo pagado. Juez Dr. Figueroa, Sec. José Oderigo, juicio: Ida Raschle de Lüscher con Irene Velázquez. Seña 8 o|o. Comisión 2 o|o.

El domingo 5 de noviembre a las 14 (2 p. m.) en las mismas fincas. Datos Carlos Olmi, Reconquista 353.

17|560 v. nov. 4

ERNESTO OYUELA

JUDICIAL. — LA PROPIEDAD Lavalleja 1070, en terreno de 10 metros 39 de frente al S. E. por 7.80 m. de contrafrente al N. O., 47 metros 91 de fondo sobre el lado N. E. y 49 m. 17 sobre el costado S. O. Consta de 2 dormitorios y una pieza chica; zaguán de mosaico; pisos pino tea, tirantería de madera, etc.

El domingo 5 de noviembre, a las 15 horas (3 p. m.) en la misma.

Base: $ 9.333.33 m|n., o sea las 2|3 partes de la tasación. Orden del señor Juez en lo Civil Dr. Marcos A. Figueroa, secretaría A. C. Oderigo, en los autos caratulados "Maglioti Juan Francisco, su sucesión. Exigiré el 8 o|o de seña y 2 o|o de comisión (en dinero efectivo). — Ernesto Oyuela, Talcahuano 469, 2o. piso. U. T. 4098, Libertad.

17|561 v. nov. 4

Rodolfo J. Sisterna

JUDICIAL — EN COLEGIALES, casa con amplio terreno, próxima a la estación del ferrocarril y a la avenida Lacroze, calle Conesa 1051, entre Céspedes y Aguilar. Mide 15 metros 588 de frente por 55m80 de fondo (18 v. x 64.43, superf. 1.159 v. c. 80). Consta de 5 habitaciones de material con techos de teja y cinc, pisos de madera y galería de cinc y 8 piezas de madera y parte de material con techos de cinc; cercos de pared y alambre tejido, etc. Base $ 11.581.75 o sean las 2|3 partes de la tasación. Orden del señor juez Dr. J. Isaac Arriola, secretario Dr. Juan Carlos Fox, en los autos sucesorios de don Pedro Zanzottera. Seña 8 o|o. Comisión 2 o|o en efectivo. Escrituras por ante el escribano Armando Bergalli.

El domingo 29 de octubre, a las 16 horas, en la misma propiedad.

Datos: San Martín 486. — R. J. Sisterna. — Juan Carlos Fox, secretario.

17|522 v. octub. 28

JUDICIAL. — EN BELGRANO, casa calle Conde 1378, entre Olaguer y Arredondo, a 2 cuadras de los tranvías 88, 96 y 97. Mide 7m79 de frente por 19m48 y 19m04 de fondo (9 v. x 22 y 22.50). Edificio de jardín al frente, 3 habitaciones bajas, 2 en altos, baño, despensa, cocina, galería, cielos rasos, pisos pino tea, cloacas, adoquinado, etc. Base pesos 6.800,20 o sean las 2|3 partes de su tasación. Orden del señor juez doctor J. Isaac Arriola, secretario doctor Juan Carlos Fox, en los autos sucesorios de don Pedro Zanzottera. Seña 8 o|o. Comisión 2 o|o. en efectivo. Escrituras por ante el escribano Armando Bergalli.

El domingo 29 de octubre a las 15 horas, en la misma propiedad.

Datos: San Martín 486. — R. J. Sisterna. — Juan Carlos Fox, secretario.

17|523 v. octub. 28

Navarro Sarmiento Hnos.

EL DOMINGO 22 DE OCTUBRE, a las 15 horas, en Bernasconi, F. C. Pacífico, Pampa Central, casa de don Julio Ignacio, donde puede revisarse la máquina.

EDICTO JUDICIAL

Por disposición del señor Juez de Comercio, Dr. Isaac Arriola, a cargo interinamente del Juzgado del doctor Juan B. Estrada, se hace saber por el término de cinco días que en los autos del juicio seguido por la Soc. Anón. Agar Cross y Cía. Ltda. contra Don David Waices, sobre cobro de un crédito prendario, han sido designados los martilleros Navarro Sarmiento Hnos., para que en el día y hora que señalen, procedan a la venta en público remate, sin base y al contado, del siguiente bien embargado en dichos autos: **una máquina cosechadora australiana número 54845,** de seis pies de corte, a peine, en regular estado, habiendo sido autorizados para percibir el importe total de la venta y el diez por ciento de su comisión a cargo del comprador. Los referidos autos tramitan por ante la secretaría del suscripto. — Buenos Aires, octubre 4 de 1922. — Santo S. Faré, secretario.

Más datos a los martilleros en sus oficinas, San Martín 201, tercer piso, Buenos Aires y Avellaneda 578, Santa Rosa, Pampa Central.

17|534 v. octub. 2[illegible]

EDICTOS JUDICIALES

El señor juez de primera instancia en lo civil de la Capital de la República doctor don Adolfo Casabal ha dispuesto se cite, llame y emplace por el término de treinta días, contados desde la primera publicación del presente, a todos los que se consideren con derecho a los bienes dejados por don EDUARDO FRANCISCO LAMARQUE, ya sean como herederos o acreedores para que dentro de dicho término comparezcan a deducir sus acciones en forma, por ante su juzgado y secretaría del que subscribe, bajo apercibimiento de lo que hubiere lugar por derecho.—Buenos Aires, septiembre veintitrés de 1922. —Armando F. Laspiur, secretario.

17|413 v. 27 oct.

El señor juez de primera instancia en lo civil de la Capital de la República, doctor don Martín Abelenda, ha dispuesto se cite, llame y emplace por el término de treinta días, contados desde la primera publicación del presente, a todos los que se consideren con derecho a los bienes dejados por don JOSE BOTTINO, ya sean como herederos o acreedores, para que dentro de dicho término comparezcan a deducir sus acciones en forma, por ante su juzgado y secretaría del que subscribe, bajo apercibimiento de lo que hubiere lugar por derecho.—Buenos Aires, septiembre 18 de 1922.—Dr. Nicolás González Iramain, secretario.

17|390 v. 22 oct.

El señor juez de primera instancia en lo civil de la capital de la República, doctor don Juan Carlos Lagos, ha dispuesto se cite, llame y emplace por el término de treinta días, contados desde la primera publicación del presente, a todos los que se consideren con derecho a los bienes dejados por don JUAN JOSE o JUAN ANTONIO o G. G. CHIOGNA, ya sean como herederos o acreedores, para que dentro de dicho término comparezcan a deducir sus acciones en forma, por ante su juzgado y secretaría del que subscribe, bajo apercibimiento de lo a que hubiere lugar por derecho. — Buenos Aires, septiembre 20 de 1922.—José E. Cirio, secretario.

17|385 bis v. 22 oct.

El señor juez de primera instancia en lo civil de la capital de la República, doctor don Fernando M. Colombres, ha dispuesto se cite, llame y emplace por el término de treinta días, contados desde la primera publicación del presente, a todos los que se consideren con derecho a los bienes dejados por don ENRIQUE BELLATTI, ya sean como herederos o acreedores, para que dentro de dicho término comparezcan a deducir sus acciones en forma por ante su juzgado y secretaría del que subscribe, bajo apercibimiento de lo que hubiere lugar por derecho. — Buenos Aires, septiembre 9 de 1922.—Dr. José Agustín Basualdo, secretario.

17|382 v. 21 oct.

El señor juez de primera instancia en lo civil de la capital de la República, doctor don Martín Abelenda, ha dispuesto se cite, llame y emplace por el término de treinta días, contados desde la primera publicación del presente, a todos los que se consideren con derecho a los bienes dejados por doña DOLORES BARRENECHEA DE LARGUIA, ya sean como herederos o acreedores, para que dentro de dicho término comparezcan a deducir sus acciones en forma, por ante su juzgado y secretaría del que subscribe, bajo apercibimiento de lo que hubiere lugar por derecho.—Buenos Aires, septiembre 15 de 1922.—Dr. José C. Miguens, secretario.

17|384 v. 21 oct.

El señor juez de primera instancia en lo civil de la Capital de la República, doctor don Martín Abelenda ha dispuesto se cite, llame y emplace por el término de treinta días, contados desde la primera publicación del presente, a todos los que se consideren con derecho a los bienes dejados por doña ADELA AUGUSTINA o AGUSTINA MARIA DROUOT DE BIGE, ya sean como herederos o acreedores, para que dentro de dicho término comparezcan a deducir sus acciones en forma, por ante su juzgado y secretaría del que subscribe, bajo apercibimiento de lo que hubiere lugar por derecho. — Buenos Aires, septiembre 22 de 1922. — Dr. Carlos G. Marín, secretario.

17|494 v. 24 oct.

El señor juez de primera instancia en lo civil de la Capital de la República, doctor don Juan Carlos Lagos, ha dispuesto se cite, llame y emplace por el término de treinta días, contados desde la primera publicación del presente, a todos los que se consideren con derecho a los bienes dejados por NATALIO O NATALLE GARMELLI, ya sean como herederos o acreedores, para que dentro de dicho término comparezcan a deducir sus acciones en forma, por ante su juzgado y secretaría del que subscribe, bajo apercibimiento de lo a que hubiere lugar por derecho. — Buenos Aires, septiembre 25 de 1922.—Dr. Antonio Pallejá, secretario.

17|416 v. 28 oct.

El señor juez de primera instancia en lo civil de la Capital de la República, doctor don Martín Abelenda, ha dispuesto se cite, llame y emplace por el término de treinta días, contados desde la primera publicación del presente, a todos los que se consideren con derecho a los bienes dejados por don DANTE BOLLO, ya sean como herederos o acreedores, para que dentro de dicho término comparezcan a deducir sus acciones en forma, por ante su juzgado y secretaría del que subscribe, bajo apercibimiento de lo que hubiere lugar por derecho.—Buenos Aires, septiembre 20 de 1922.—Dr. Eduardo Rojas, secretario.

17|424 v. 29 oct.

Por disposición del señor juez de comercio de la Capital Federal doctor Alfredo Labougle, secretaría del doctor Ricardo S. Curutchet, se hace saber por el término de ocho días, que habiéndose presentado los señores MISSAGLIA y Cía., solicitando convocatoria de acreedores, se ha designado el día 25 del corriente a las 14 horas para que en la Sala de Audiencias del juzgado, tenga lugar la junta de verificación de créditos. — Buenos Aires, octubre 10 de 1922. — Ricardo S. Curutchet, secretario.

17|516 v. 21 oct.

Por disposición del señor juez de comercio de la capital doctor Alfredo Labougle, se hace saber por el término de ocho días que ante el juzgado a su cargo y secretaría del doctor R. Q. Blamey Lafone, se ha presentado JUAN B. SISTO, solicitando convocatoria de acreedores, habiéndose designado al contador Julio A. Linch, para que conjunta o separademnte procedan a informar con los acreedores interventores nombrados Banco de la Nación, Español del Río de la Plata y señores Arizzi y Begue, en la junta de verificación de créditos que tendrá lugar en la sala de audiencias del juzgado el día 6 del entrante noviembre a las 14 horas. — Buenos Aires, octubre 10 de 1922. — R. Q. Blamey Lafone, secretario.

17|520 v. 21 oct.

Por disposición del señor juez de primera intsancia en lo civil de la Capital de la República doctor don J. Isaac Arriola, se cita y emplaza por el término de treinta días, a contar desde la primera publicación del presente, a todos los que se consideren con derecho a los bienes dejados por fallecimiento de don CARLOS MARIA LLOSA, ya sean como herederos o acreedores, para que dentro de dicho término, comparezcan por ante su juzgado y secretaría del que subscribe, a deducir sus acciones en forma, bajo apercibimiento de lo que hubiere lugar por derecho. — Buenos Aires, octubre 10 de 1922. — Dámaso E. Palacio, secretario.

17|521 v. 12 nov.

El señor juez de primera instancia en lo civil de la Capital de la República, doctor don Juan Carlos Lagos, ha dispuesto se cite, llame y emplace por el término de treinta días, contados desde la primera publicación del presente, a todos los que se consideren con derecho a los bienes dejados por MARIA AMELIA BERDUCQ DE DENOT, ya sean como herederos o acreedores, para que dentro de dicho término comparezcan a deducir sus acciones en forma, por ante su juzgado y secretaría del que subscribe, bajo apercibimiento de lo a que hubiere lugar por derecho.—Buenos Aires, septiembre veintinueve de 1922. —Dr. Manuel Beretervide, secretario.

17|447 v. 2 nov.

El señor juez de primera instancia en lo civil de la Capital de la República, doctor don Juan Carlos Lagos, ha dispuesto se cite, llame y emplace por el término de treinta días, contados desde la primera publicación del presente, a todos los que se consideren con derecho a los bienes dejados por D. ANTONIO MARANDOLA O MARANTOLA, ya sean como herederos o acreedores, para que dentro de dicho término comparezcan a deducir sus acciones en forma, por ante su juzgado y secretaría del que subscribe, bajo apercibimiento de lo a que hubiere lugar por derecho.—Buenos Aires, octubre 2 de 1922.—Dr. José L. Urdapilleta, secretario.

17|454 v. 4 nov.

El señor juez de primera instancia en lo civil de la Capital de la República, doctor don Adolfo Casabal, ha dispuesto se cite, llame y emplace por el término de treinta días, contados desde la primera publicación del presente, a todos los que se consideren con derecho a los bienes dejados por don EMILIO SCHICKENDANTZ, ya sean como herederos o acreedores, para que dentro de dicho término comparezcan a deducir sus acciones en forma, por ante su juzgado y secretaría del que subscribe, bajo apercibimiento de lo que hubiere lugar por derecho.—Buenos Aires, octubre 3 de 1922.—Dr. Héctor Olmedo Cortés, secretario.

17|466 v. 4 nov.

El señor juez de primera instancia en lo civil de la Capital de la República, doctor Juan Carlos Lagos, ha dispuesto se cite, llame y emplace por el término de treinta días, contados desde la primera publicación del presente, a todos los que se consideren con derecho a los bienes dejados por ANTONIO MARCUCCI, ya sean como herederos o acreedores, para que dentro de dicho término comparezcan a deducir sus acciones en forma, por ante su juzgado y secretaría del que subscribe, bajo apercibimiento de lo a que hubiere lugar por derecho. — Buenos Aires, octubre tres de 1922.—Dr. Pedro F. Funes, secretario.

17|470 v. 5 nov.

El señor juez de primera instancia en lo civil de la Capital de la República, doctor don Juan Carlos Lagos, ha dispuesto se cite, llame y emplace por el término de 30 días, contados desde la primera publicación del presente, a todos los que se consideren con derecho a los bienes dejados por don FRANCISCO MILLET, ya sean como herederos o acreedores, para que dentro de dicho término comparezcan a deducir sus acciones en forma, por ante su juzgado y secretaría del que subscribe, bajo apercibimiento de lo a que hubiere lugar por derecho.—Buenos Aires, junio 19 de 1922.—Dr. Antonio Pallejá, secretario.

17|483 v. 6 nov.

El señor juez de primera instancia en lo civil de la Capital de la República doctor don Martín Abelenda, ha dispuesto se cite, llame y emplace por el término de treinta días, contados desde la primera publicación del presente, a todos los que se consideren con derecho a los bienes dejados por doña IGNACIA ATELA DE MORA, ya sean como herederos o acreedores, para que dentro de dicho término comparezcan a deducir sus acciones en forma, por ante su juzgado y secretaría del que subscribe, bajo apercibimiento de lo que hubiere lugar por derecho.—Buenos Aires, octubre cinco de 1922.—Dr. Juan José Coronado, secretario.

17|497 v. 9 nov.

Por disposición del señor juez del crimen de la Capital Federal, doctor Benjamín García Torres, se cita, llama y emplaza por el término de treinta días, a contar desde la primera publicación del presente y en su carácter de accionista de "La Mutual Americana", a JULIO VALERO o BALVO, acusado por don Víctor Barón Peña de injurias graves y calumnias encubiertas, a fin de que comparezca a la audiencia del quince de noviembre próximo, a las catorce horas, señalada para que tenga lugar el juicio de conciliación determinado por el artículo quinientos noventa y uno del Código de Procedimientos en lo Criminal, bajo apercibimiento de ser declarado rebelde.—Buenos Aires, octubre siete de 1922.—Dr. Juan Carlos Seru, secretario.

17|495 v. 9 nov.

Por disposición del señor juez de primera instancia en lo civil doctor J. Isaac Arriola, se hace saber por el término de quince días a los acreedores del concurso civil de don ABELARDO PORCEL DE PERALTA, que se ha designado la audiencia del día 31 del corriente, a las quince, para la celebración de la junta que prescribe el artículo 748 del Cod. de Procedimientos, como asimismo resolver respecto de la autorización solicitada por el síndico doctor Jorge S. Castro para iniciar demandas a nombre del concurso. Los acreedores que no concurran se entenderá que se adhieren a las resoluciones de la mayoría.—Buenos Aires, octubre 13 de 1922.—Doctor Dámaso E. Palacio, secretario.

17|523 v. 29 oct.

El señor juez de primera instancia en lo civil de la Capital de la República, doctor Martín Abelenda, ha dispuesto se cite, llame y emplace por el término de treinta días, contados desde la primera publicación del presente, a todos los que se consideren con derecho a los bienes dejados por doña MARIA MANUELA BABIO DE PUENTE, ya sean como herederos o acreedores, para que dentro de dicho término comparezcan a deducir sus acciones en forma, por ante su juzgado y secretaría del que subscribe, bajo apercibimiento de lo que hubiere lugar por derecho.—Buenos Aires, septiembre veintinueve de 1922.—Dr. Napoleón Paz (hijo), secretario.

17|434 v. 31 oct.

El señor juez de primera instancia en lo civil de la Capital de la República, doctor don Fernando M. Colombres, ha dispuesto se cite, llame y emplace por el término de treinta días contados desde la primera publicación del presente, a todos los que se consideren con derecho a los bienes dejados por don JUAN PODESTA, ya sean como herederos o acreedores, para que dentro de dicho término comparezcan a deducir sus acciones en forma por ante su juzgado y secretaría del que subscribe, bajo apercibimiento de lo que hubiere lugar por derecho.—Buenos Aires, septiembre 19 de 1922.—Dr. Carlos F. Degreef, secretario.

17|398 v. 23 oct.

El señor juez de primera instancia en lo civil de la Capital de la República, doctor don Martín Abelenda ha dispuesto se cite, llame y emplace por el término de treinta días, contados desde la primera publicación del presente, a todos los que se consideren con derecho a los bienes dejados por don JUAN SALVADOR BOUCAU ya sean como herederos o acreedores, para que dentro de dicho término comparezcan a deducir sus acciones en forma, por ante su juzgado y secretaría del que subscribe, bajo apercibimiento de lo que hubiere lugar por derecho. — Buenos Aires, septiembre 18 de 1922.—Dr. Carlos G. Marín, secretario.

17.403 v. 24 oct.

El señor juez de primera instancia en lo civil de la Capital de la República, Dr. don Fernando M. Colombres ha dispuesto se cite, llame y emplace por el término de treinta días, contados desde la primera publicación del presente, a todos los que se consideren con derecho a los bienes dejados por don MANUEL GARCIA AROSA, ya sean como herederos o acreedores, para que dentro de dicho término comparezcan a deducir sus acciones en forma por ante su juzgado y secretaría del que subscribe, bajo apercibimiento de lo que hubiere lugar por derecho.—Buenos Aires, agosto dos de 1922.—Dr. José Agustín Basualdo, secretario.

17|426 v. 29 oct.

El señor juez de primera instancia en lo civil de la Capital de la República, Dr. don Juan Carlos Lagos, ha dispuesto se cite, llame y emplace por el término de treinta días, contados desde la primera publicación del presente, a todos los que se consideren con derecho a los bienes dejados por JOSE LINARES, ya sean como herederos o acreedores, para que dentro de dicho término comparezcan a deducir sus acciones en forma, por ante su juzgado y secretaría del que subscribe, bajo apercibimiento de lo a que hubiere lugar por derecho.—Buenos Aires, septiembre 25 de 1922.—Dr. Arturo Pallejá, secretario.

17|430 v. 29 oct.

El señor juez de primera instancia en lo civil de la Capital de la República, doctor don Martín Abelenda ha dispuesto se cite, llame y emplace por el término de treinta días, contados desde la primera publicación del presente, a todos los que se consideren con derecho a los bienes dejados por don COSME ANTONIO O ANTONIO COSME POLLONE, ya sean como herederos o acreedores, para que dentro de dicho término comparezcan a deducir sus acciones en forma, por ante su juzgado y secretaría del que subscribe, bajo apercibimiento de lo que hubiere lugar por derecho.—Buenos Aires, septiembre 22 de 1922.—Dr. Napoleón Paz (hijo), secretario.

17|428 v. 29 oct.

El señor juez de primera instancia en lo civil de la Capital de la República, doctor don Juan Carlos Lagos, ha dispuesto se cite, llame y emplace por el término de treinta días, contados desde la primera publicación del presente, a todos los que se consideren con derecho a los bienes dejados por JOSE SALVADOR VENDITTO y EMILIA DOMINGA MASSIMO, ya sean como herederos o acreedores, para que dentro de dicho término comparezcan a deducir sus acciones en forma, por ante su juzgado y secretaría del que subscribe, bajo apercibimiento de lo a que hubiere lugar por derecho.—Buenos Aires, octubre tres de 1922.—Dr. Pedro F. Funes, secretario.

17|511 v. 12 nov.

El señor juez de primera instancia en lo civil de la Capital de la República, doctor don Juan Carlos Lagos, ha dispuesto se cite, llame y emplace por el término de treinta días, contados desde la primera publicación del presente, a todos los que se consideren con derecho a los bienes dejados por NICOLASA OLCESE VIDAL, NICOLASA VIDAL o NICOLASA OLCESE DE SESSAREGO, ya sean como herederos o acreedores, para que dentro de dicho término comparezcan a deducir sus acciones en forma, por ante su juzgado y secretaría del que subscribe, bajo apercibimiento de lo a que hubiere lugar por derecho.—Buenos Aires, septiembre 27 de 1922.—Doctor Manuel Beretervide, secretario.

17|535 v. 15 nov.

Por disposición del señor juez de comercio de la Capital, doctor Alfredo Labougle, secretaría del autorizante, se hace saber a los acreedores de ANTONIO SANTI Y FRINCO, que en los autos de su quiebra recayó el siguiente auto: "Buenos Aires, septiembre 30 de 1922. Autos y Vistos: Estando justificados por las constancias de autos los extremos exigidos por la ley, declárase en estado de quiebra a don ANTONIO SANTI Y FRINCO. Nómbrase contador a don Alberto J. Terassa, a quien le ha correspondido según el sorteo practicado en este acto ante el actuario. Fíjase como fecha provisoria de la cesación de pagos el día . . . . ; líbrese oficio al señor Director de Correos para que retenga y remita al contador nombrado la correspondencia epistolar y telegráfica del fallido, que deberá ser abierta en su presencia o por el juez en su ausencia, a fin de entregarle la que fuere puramente prsonal; intímese a todos los que tengan bienes y documentos del fallido para que los pongan a disposición del contador, bajo las penas y responsabilidades que correspondan, se prohibe hacer pagos o entregas de efectos al fallido, so pena a los que lo hicieren, de no quedar exonerados, en virtud de dichos pagos y entregas, de las obligaciones que tengan pendientes en favor de la masa; procédase por el actuario y el contador nombrado a la ocupación, bajo inventario, de todos los bienes y pertenencias del fallido; líbrense los oficios del caso a los señores jueces de comercio y a la Oficina de Embargos e Inhibiciones para que anote la que se decreta contra el fallido y cítese al señor Agente Fiscal. Publíquense edictos por seis días en los diarios "Boletín Judicial" y LA EPOCA, haciendo saber este auto y convocando a los acreedores a junta de verificación de créditos, que tendrá lugar en la sala de audiencia del juzgado el día 24 de octubre, a las 13 horas. Se señalan para notificaciones en secretaría los días lunes y jueves o el siguiente hábil si alguno de estos fuere feriado.—Rep. la foja.—Alfredo Labougle.—Ante mí: A. García Calvo, Palacio de Justicia. 6o. piso, sobre Lavalle.—Aureliano García Calvo, secretario. — Buenos Aires, octubre 11 de 1922.

17|541 v. 23 oct.

Por disposición del señor juez titular de la sección 31a, don Francisco Marenco, se hace saber por el término de tres días la siguiente resolución atestada a fs. 16, en los autos JUAN TRAVERSO Hnos. contra propietario desconocido del terreno de la calle Costa Rica entre los números 850 y 864. "Buenos Aires, noviembre doce de 1913. Autos y vistos: No habiéndose opuesto excepciones dentro del plazo acordado, sentencio esta causa de trance y remate mandando llevar la ejecución adelante hasta hacerse pago al acreedor del capital reclamado, intereses y costas. Regúlese el honorario del doctor Cisneros (hijo) en la suma de sesenta pesos m|n.—Firmado: Carlos Teodoro Glade."—Buenos Aires, octubre 6 de 1922.—F. Marenco.

17|540 v. 21 oct.

Por disposición del señor juez de comercio de la Capital doctor Alfredo Labougle se hace saber el auto de quiebra dictado contra ELIAS HADDAB y cuyo tenor es el siguiente: "Buenos Aires, Julio 5 de 1922 Autos y vistos: Estando justificados por las constancias de autos los extremos exigidos por la ley, declárase en estado de quiebra a don ELIAS HADDAB. Nómbrase contador a don César Lorente Solá, a quien le ha correspondido según el sorteo practicado en este acto ante el actuario. Fíjase como fecha provisoria de la cesación de pagos el día de su presentación; líbrese oficio al señor Director de Correos para que retenga y remita al contador nombrado la correspondencia epistolar y telegráfica del fallido, que deberá ser abierta en su presencia o por el juez en su ausencia, a fin de entregarle la que fuere puramente personal; intímese a todos los que tengan bienes y documentos del fallido para que los pongan a disposición del contador, bajo las penas y responsabilidades que corresponden; se prohibe hacer pagos o entrega de efectos al fallido, so pena a los que lo hicieren, de no quedar exonerados, en virtud de dichos pagos y entregas, de las obligaciones que tengan pendientes en favor de la masa; procédase por el actuario y el contador nombrado a la ocupación, bajo inventario, de todos los bienes y pertenencias del fallido; líbrense los oficios del caso a los señores jueces de comercio y a la Oficina de Embargos e Inhibiciones para que anote la que se decreta contra el fallido y cítese al señor Agente Fiscal. Publíquense edictos por seis días en los diarios "Boletín Judicial" y LA EPOCA haciendo saber este auto y convocando a los acreedores a junta de verificación de créditos que tendrá lugar en la sala de audiencias del Juzgado el día 28 del corriente, a las 14 horas. Se señalan para notificaciones en secretaría los días lunes y jueves o el siguiente hábil si alguno de estos fuere feriado.—Rep. la foja.—J. Isaac Arriola. Ante mí: C. Larreche Carrera. — Se hace saber igualmente que no habiéndose celebrado la junta en la fecha expresada, se ha designado la audiencia del día 27 de octubre, a las 14 horas, al mismo efecto.—Buenos Aires, octubre 10 de 1922.—R. Q. Blamey Lafone, secretario.

17|545 v. oct. 24

El señor juez de primera instancia en lo civil de la Capital de la República, doctor don Martín Abelenda, ha dispuesto se cite, llame y emplace por el término de treinta días, contados desde la primera publicación del presente, a todos los que se consideren con derecho a los bienes dejados por don KEISLAR MARIA E., ya sean como herederos o acreedores, para que dentro de dicho término comparezcan a deducir sus acciones en forma, por ante su juzgado y secretaría del que subscribe, bajo apercibimiento de lo que hubiere lugar por derecho. — Buenos Aires, septiembre 19 de 1922. — Napoleón Paz (hijo), secretario.

17|550 v. 18 nov.

El señor juez de primera instancia en lo civil de la Capital de la República, doctor don Juan Carlos Lagos, ha dispuesto se cite llame y emplace por el término de treinta días, contados desde la primera publicación del presente, a todos los que se consideren con derecho a los bienes dejados por GRACIANA OFFICIALDEGUY DE LUZIO, ya sean como herederos o acreedores, para que dentro de dicho término comparezcan a deducir sus acciones en forma, por ante su juzgado y secretaría del que subscribe, bajo apercibimiento de lo a que hubiere lugar por derecho.—Buenos Aires, octubre 29 de 1922.—Dr. Arturo Pallejá, secretario.

17|557 v. 19 nov.

Por disposición del señor juez de paz que subscribe, de la sección 17a. de la Capital Federal, se cita, llama y emplaza por el término de ocho días a contar de la primera publicación del presente, a don ROBERTO UZAL para que comparezca a tomar la intervención que le corresponde en el juicio que le ha iniciado don Rudecindo Portela, por cobro de alquileres de la casa calle Charcas 3778, como así mismo a manifestar si fué inquilino del actor hasta el 31 de agosto de 1922, bajo apercibimiento de darle por hecha dicha manifestación en su rebeldía y nombrarle defensor de ausentes. — Buenos Aires, octubre 11 de 1922. — Alfredo Glucklich, Juez de paz, Güemes 4253.

17|556 v. 28 oct.

Convocatorias

"LA EPOCA", SOCIEDAD ANONIMA AV. de Mayo 769. — (Convocatoria). — Se hace saber a los tenedores de vales de la segunda serie de acuerdo con la resolución de la Asamblea extraordinaria de accionistas celebrada el 30 de septiembre [illegible] que deben presentar a Tesorería para ser reintegrados del importe [illegible] correspondientes, previniéndoseles [illegible] dentro de dicho término no se [illegible] pasarán a la reserva social las [illegible] respectivas. — Octubre 9 de 1922 — El Secretario.

S A. FRIGORIFICO ARMOUR DE LA PLATA — Convocatoria. — Se convoca a los señores accionistas a la Asamblea General Extraordinaria que se verificará el 30 de octubre corriente, en el local de la sociedad, calle Reconquista No. 314, a las quince, a objeto de tratar la siguiente

ORDEN DEL DIA

1o. Modificación de la fecha del cierre de los libros sociales con cambio correspondiente de la fecha de las Asambleas Generales Ordinarias de Accionistas y modificación del término del mandato de los actuales directores para coincidir con la fecha de las Asambleas Ordinarias.

Se previene a los señores accionistas que para concurrir a la Asamblea deberán depositar sus acciones en la tesorería de la Sociedad o su equivalente recibo de las mismas a más tardar con tres días de anticipación, para obtener el correspondiente boleto de entrada.—Buenos Aires, octubre 9 de 1922. — El Secretario.

17|496 v. 24 oct.

CALERA AVELLANEDA (SOCIEDAD ANONIMA) Alsina 533, Buenos Aires.—Convocatoria. — Por resolución del directorio y de acuerdo con lo establecido por los estatutos se convoca a los señores accionistas a la Asamblea General Ordinaria que se celebrará el 27 de octubre del corriente año, a las 11 horas, en el local del Banco Germánico de la América del Sud, calle Reconquista 37, para tratar la siguiente

ORDEN DEL DIA

1o. Aprobación de la Memoria, Balance General y de la cuenta de Ganancias y Pérdidas, correspondientes al tercer ejercicio terminado el 30 de junio de 1922.

2o. Elección de tres directores titulares.

3o. Elección de dos directores suplentes.

4o. Elección del síndico titular.

5o. Elección del síndico suplente.

6o. Designación de dos accionistas para firmar el acta de la Asamblea en conjunto con el presidente y el síndico.

Para tener derecho y voto a la Asamblea deberán depositar los señores accionistas, según el artículo 28 de los Estatutos, sus acciones o certificados de un Banco, que acredite tenerlas depositadas a su nombre, en la caja de la Sociedad, a lo menos tres días antes del fijado para la Asamblea.—Buenos Aires, octubre 11 de 1922.—El Directorio.

17|504 v. 27 oct.

MALTERIA Y CERVECERIA DE LOS ANDES (Sociedad Anónima) — Convocatoria. —De conformidad con lo dispuesto en el artículo No. 11 de los Estatutos, se convoca a los señores accionistas de esta sociedad a la primera Asamblea General Ordinaria que se efectuará el día 30 de octubre próximo, a las 16.30 horas, en el local de la calle Cangallo 667, a los efectos de tratar la siguiente

ORDEN DEL DIA

1o. Consideración de la Memoria del directorio, Inventario, Balance, cuenta de Ganancias y Pérdidas e informe del síndico correspondientes al primer ejercicio vencido el 30 de junio de 1922.

2o. Elección de síndico y síndico suplente, pudiendo ser reelectos los salientes.

3o. Designación de dos accionistas para firmar el acta de esta asamblea.

De conformidad con el artículo 19 de los estatutos, los señores accionistas deberán depositar en la caja de la sociedad sus acciones con tres días, por lo menos, de anticipación y recibirán en cambio, un certificado de depósito que les servirá de boleto de entrada.—Buenos Aires, 11 de octubre de 1922.—El Directorio.

17|501 v. 28 oct.

COMPAÑIA ITALO-ARGENTINA DE ELECTRICIDAD. — El directorio, en virtud de las ganancias realizadas en el primer semestre del corriente ejercicio y de acuerdo con la facultad que le confieren los estatutos, ha resuelto distribuir un dividendo provisional de cinco pesos moneda nacional de curso legal por cada acción. Este dividendo será pagado a partir del 25 de octubre corriente, en el Banco de Italia y Río de la Plata (calle Bartolomé Mitre No. 448) y Banco Italo-Belga (calle San Martín número 229) contra presentación del cupón número 9.

17|549 v. 22 oct.

SOCIEDAD RURAL ARGENTINA — De acuerdo con lo dispuesto por el art. [illegible] de los estatutos, se invita a los señores socios a concurrir a la Asamblea General Ordinaria que tendrá lugar el día lunes 27 del corriente, a las 17.30 horas, en el local social, Sarmiento 824.

ORDEN DEL DIA

Lectura y aprobación de la Memoria de la comisión directiva y Balance.

Elección para el período de dos años de presidente, vicepresidente y nueve vocales en reemplazo de los señores doctor Ernesto Bosch, Sr. Alberto E. Cané, señor Carlos M. Duggan, Ing. Julián [illegible], Dr. Jorge Lavalle Cobo, Sr. Angel [illegible], Sr. Francisco Muñiz Barreto, Dr. Celedonio Pereda, Dr. Enrique Uriburu, quienes terminan su mandato; del Dr. Joaquín [illegible] Anchorena, que renunció, y del Dr. [illegible] M. Malbrán, que falleció.

Designación de tres socios para firmar el acta respectiva.—Buenos Aires, octubre 18 de 1922.—Alfredo Mihura, secretario.

NOTA: Una vez constituída la [illegible] comisión directiva, de acuerdo con el resultado de la asamblea, se procederá al sorteo de los vocales electos para determinar a cual de ellos corresponde [illegible] lugar por un año en reemplazo del señor José M. Malbrán, cuyo mandato terminaba el 30 de octubre de 1923.

Otra.—Se llama la atención de los señores socios acerca de lo que dispone el Art. 10 de los estatutos, de que para poder votar en las asambleas se requiere tener una antigüedad no menor de [illegible] ses. En consecuencia los socios [illegible] con posterioridad al 27 de julio [illegible] no podrán votar en esta asamblea.

Otra. — A los socios que estén en condiciones de votar les será entregada [illegible] entrada al local una boleta que deberán firmar y depositar con su voto en la urna de la elección.—El secretario.

17|544 v. [illegible]

PROFESIONALES

ABOGADOS

Dr. Andrés Ferreyra (hijo)
ABOGADO
Atiende personalmente asuntos [illegible] en la Capital Federal y Provincia de Buenos Aires
Estudio: LAVALLE 1313
U. Telefónica 3039 y 4240 (Libertad)

Dr. Hipólito Leys
Estudio Tucumán 1381. U. T. [illegible]

G. Núñez Irigoyen
ABOGADO
Uruguay 516. Ser. piso
U. T. 7096, Libertad

Dr. Fernando Saguier
Estudio: Florida 440
U. Telefónica 6087 (Avenida)

Dr. Luis C. GARCIA
ABOGADO
Avenida de Mayo 7[illegible]
U. Telef. 7870. Avenida

Dr. Manuel F. Escobar
Ex juez de la Suprema Corte de Buenos Aires y
ALBERTO ESCOBAR, abogados — [illegible] Buenos Aires: Florida 171 (Piso [illegible]) tercer piso, escritorios [illegible] Telefónica 6290 (Avenida) [illegible]
En La Plata calle 5 Núm. [illegible] Telefónica 2324.

Sixto E. Trucco
Juan A. Cameirone
Emilio G. Trucco
Ingenieros civiles, Arquitectos
Estudio: LAVALLE 5[illegible]

Estudio jurídico
Dr. [illegible] González [illegible]
Dr. José Galli
Av. de MAYO 580 [illegible]
U. T. [illegible]

MEDICOS

ANALISIS LABORATORIO Y [illegible]
Suipacha 477
Doctores NELSON

Dr. Enrique T. Susini
Especialista de la A. N. [illegible]

VIAS URINARIAS, PIEL Y AVARIOSIS
CONSULTAS DE 14 a 18
Dres. Dorrucci y Artola
Suipacha 5[illegible]

SECRETAS - URINARIAS - PIEL
Dr. Saraceni Especialista
Cura rápida de Uretritis—Gota Militar — Estrecheces — Uretritis Debilidad— Cura de la AVARIOSIS con aplicación de [illegible] lor del
606 - 914 CORRIENTES [illegible] 9 a 11 y de 14 a [illegible]

N. PEGUICH
CIRUJANO DENTISTA
(del Círculo de la Prensa)
362 [illegible] HIPOLITO YRIGOYEN [illegible]

Dr. Marto Alberto Carrega
MEDICO
Enfermedades internas — Avenida Corrientes [illegible]
Consultas: lunes, miércoles y viernes, U. T. 35 [illegible] de 14 a 17 horas

CLINICA MEDICO QUIRURGICA del Dr. [illegible] LISARIO OROPESA—Médico del [illegible] miento Nacional de Higiene y del [illegible] de Salvamento. Horas de consulta: de 11 a [illegible] y de 20 a 22. Consultas, de 14 a 15. [illegible] nera 153 (Flores).

Dr. Enrique FEINMANN
Electricidad médica: Enfermedades [illegible] nas, reumáticas, nerviosas y venéreas. [illegible] 8 a 18 horas. Rivadavia 1425, U. T. [illegible] (Riv.)

PARA
CAMBIO DE MONEDA
TITULOS Y ACCIONES
ES UTIL CONSULTAR A
VACCARO
AV. DE MAYO 638

CASA D'HUICQUE
248 ESMERALDA 250
CAFES Y TES
Exijan los [illegible] obsequio al efectuar compras
U. T. 3355 (Rivadavia)

TALLER DE GRABADOS
SELLOS DE GOMA
— DE —
ALEJ. N. BARES
U.T. 3726 AV.
BUENOS AIRES
686 - BMÉ. MITRE - 686

LICITACIONES

MINISTERIO DE OBRAS PUBLICAS DE LA NACION

Llámase a licitación pública para el día 31 de octubre próximo a las 14, para la provisión de 159.4 toneladas de cemento portland, con destino a la construcción de un puente sobre el arroyo Las Garzas, en el camino de Lobos a Navarro.

Datos en la secretaría de la Dirección General de Puentes y Caminos, Reconquista 575. — Dirección General, octubre 2 de 1922.

17|437 v. Oct. 31

MINISTERIO DE OBRAS PUBLICAS DE LA NACION

Llámase a licitación pública para el día 31 de octubre próximo, a las 15.15, para la ejecución de las obras de reparación del camino de Quetrequén a Parera, F. C. Oeste, gobernación de La Pampa.

Datos en el juzgado letrado de Santa Rosa de Toay y en la secretaría de la Dirección General de Puentes y Caminos Reconquista 575. — Dirección General, octubre 2 de 1922.

17|438 v. Oct. 31

MINISTERIO DE OBRAS PUBLICAS DE LA NACION

Llámase a licitación pública hasta el día 2 de noviembre próximo, a las 15 horas, para adjudicar la provisión de 47 metros cúbicos de madera dura con destino a las obras del puente sobre el río Negro, en Paso Bonfanti, (Chaco).

Datos en la Dirección General de Puentes y Caminos de la Nación, calle Reconquista 575. — Buenos Aires, octubre 4 de 1922.

17|465 v. nov. 2

MINISTERIO DE OBRAS PUBLICAS DE LA NACION

Llámase a licitación pública para el día 8 de noviembre próximo a las 15 y 15, para la provisión de 76.22 toneladas de cemento portland con destino a la reconstrucción del puente Batalla en el camino de Coronel Mom a Chivilcoy.

Datos en la secretaría de la Dirección General de Puentes y Caminos, Reconquista 575. — Dirección General, octubre 10 de 1922.

17|464 v. novbre. 8.

MINISTERIO DE OBRAS PUBLICAS DE LA NACION

Llámase a segunda licitación pública para el día 8 de noviembre próximo a las 15, para la provisión de 65 toneladas de cemento portland con destino a las obras del camino de Lanteri a Colonia Las Garzas.

Datos en la secretaría de la Dirección General de Puentes y Caminos, Reconquista 575. — Dirección General, octubre 10 de 1922.

17|499 v. novbre. 8.

MINISTERIO DE OBRAS PUBLICAS DE LA NACION

Llámase a licitación pública para el día 13 de noviembre próximo a las 15 y 30, para la ejecución de las obras de reparación de los caminos de acceso a la estación Bowen, F. C. Oeste, Provincia de Mendoza.

Datos en el Juzgado Federal de Mendoza y en la secretaría de la Dirección General de Puentes y Caminos, Reconquista 578. — Dirección General, octubre 14 de 1922.

17|503 v. nobre. 13.

DEPARTAMENTO NACIONAL DE HIGIENE

CONCURSO LIBRE PARA PROVEER DIVERSOS PUESTOS TECNICOS EN EL INSTITUTO BACTERIOLOGICO

Llámase a concurso libre para proveer los siguientes puestos técnicos vacantes en el Instituto Bacteriológico:

Bacteriologo de la sección Terapia Experimental.

Id. de la sección Higiene.

Ayudante de la sección Veterinaria.

Id. de la sección Higiene y Diagnóstico.

Id. de la sección Organoterapia.

Las pruebas tendrán lugar en el local del Instituto Bacteriológico, Avenida Vélez Sársfield No. 561, en la fecha que oportunamente se comunicará.

En la secretaría del Departamento Nacional de Higiene, Sarmiento No. 961, se abrirá un libro de inscripción, donde los interesados podrán anotarse, solicitando todas las informaciones pertinentes. — Buenos Aires, septiembre 28 de 1922. — El secretario.

17|435 v. oct. 30

Consejo Nacional de Educación

Llámase a licitación pública, hasta las quince horas del treinta (30) de octubre próximo, para la impresión de formularios necesarios a la Oficina de Estadística. Datos, en Dirección Administrativa (Rodríguez Peña 935).—El Secretario General.

17|455 v. 30 oct.

BANCO HIPOTECARIO NACIONAL

Llámase a licitación pública, por el término de treinta días, a partir de la fecha, para presupuestar la construcción de las obras de "Albañilería y afines" correspondientes a la casa del gerente para la sucursal Tandil.

Los interesados podrán obtener los documentos de la licitación en la Dirección General de Construcciones del Banco, calle 25 de Mayo No. 245, de 13 a 16 horas, y en las sucursales Tandil y La Plata, previo pago de veinte pesos m|n.

Las propuestas se presentarán en sobre lacrado, en la Gerencia de la Casa Matriz, y se abrirán ante escribano del Banco, en acto público, el día 6 de noviembre a las 14 horas, en presencia de los interesados que concurran. Las propuestas podrán ser presentadas también en la sucursal Tandil hasta el 3 de noviembre y en la sucursal La Plata, hasta el día 5 de noviembre y serán abiertas en Casa Matiz conjuntamente con las demás. — Buenos Aires, octubre 3 de 1922. — Firmado: José Barrau, Gerente General.

17|456 v. 2 nov.

BANCO HIPOTECARIO NACIONAL

Llámase a licitación pública, por el término de treinta días, a partir de la fecha, para presupuestar la construcción de las obras de "Carpintería metálica y herrería de taller" correspondiente al edificio para la sucursal Tandil.

Los interesados podrán obtener los documentos de la licitación en la Dirección General de Construcciones del Banco, calle 25 de Mayo No. 245, de 13 a 16 horas, y en la sucursal Tandil, previo pago de veinte pesos moneda nacional.

Las propuestas se presentarán en sobre lacrado, en la gerencia de Casa Matriz, y se abrirán ante escribano del Banco, en acto público, el día 6 de noviembre, a las 14 horas, en presencia de los interesados que concurran. Las propuestas podrán ser presentadas también en la sucursal Tandil hasta el día 3 de noviembre y serán abiertas en Casa Matriz conjuntamente con las demás. — Buenos Aires, 6 de octubre de 1922. — Firmado: José Barrau, gerente general.

17|487 v. novb. 5

INTENDENCIA MUNICIPAL DE ROSARIO

LICITACION MUNICIPAL — RENOVACION DE PAVIMENTOS EN MAL ESTADO

Por disposición del señor Intendente Municipal don Cecilio Juanto, llámase a licitación para la renovación de varias clases de pavimentos en mal estado del municipio, de conformidad a la ordenanza número 20, de 30 de junio de mil novecientos veintidós y pliego de condiciones confeccionado al efecto.

La superficie a repavimentar con madera representará como minimum 25.000 metros cuadrados; la substitución de la cubierta con asfaltado, 100.000 metros cuadrados y la substitución de la misma con adoquines de granito o granitullo tipo especial, 25.000 metros cuadrados.

Las propuestas deberán indicar el porcentaje de rebaja sobre los precios unitarios para el caso que dichas superficies fueren ampliadas a 50.000, 150.000 y 50.000 metros cuadrados, respectivamente, siempre que la opción de parte de la Municipalidad fuera resuelta al hacerse la adjudicación de las obras.

La licitación tendrá lugar en la secretaría de la Intendencia, el 14 de noviembre de 1922, a las 9 horas, debiendo las ofertas ser presentadas bajo sobre cerrado y lacrado y acompañadas de un sello municipal de cincuenta pesos.

El Departamento de Obras Públicas de la Municipalidad entregará copia impresa del pliego de condiciones de esta licitación a todo interesado que la solicite.—Rosario, septiembre 15 de 1922.—F. Machado, Secretario.

17|365 v. 14 nov.

Provincia de Buenos Aires

TELEGRAFO DE LA PROVINCIA DE BUENOS AIRES

Licitación

De acuerdo con la autorización conferida por decreto del Poder Ejecutivo de fecha 3 del actual, llámase a licitación pública por el término de quince días a contar desde la fecha inclusive, para la provisión de: aparatos telegráficos e instrumentos de telegrafía, artículos de electricidad, aisladores, celdas de ebonita, porosos, láminas zinc y cobre, herramientas, útiles de escritorio, rita telegráfica, sulfato de cobre, tintas, banderas, sillas de Viena, carteras de suela, gorras, postes de madera dura y de quebracho colorado, cuadrados y redondos, maderas de cedro, pino spruce y pino tea, sogas y demás útiles y materiales necesarios para proveer a las oficinas de la repartición durante el año 1923. Las propuestas se presentarán en el sello correspondiente de acuerdo con los artículos 27 y 28 inciso c) de la ley de sellos y 17 de la ley de impuestos al comercio e industrias, debiendo los licitantes depositar en la Tesorería General de la Provincia, el 5 o|o de cada propuesta, las que serán abiertas en el despacho del señor administrador del Telégrafo, en La Plata, calle 49 entre 6 y 7, el día 30 del corriente a las 14 horas.

El detalle de los artículos y el pliego de bases y condiciones a que deben sujetarse los licitantes así como también las muestras, pueden verse y solicitarse, en los almacenes del Telégrafo y Oficina Técnica del mismo, ubicadas en la calle 49 entre 6 y 7, todos los días hábiles en las horas de oficina. Los pliegos de bases y condiciones también pueden pedirse en la Oficina Central Buenos Aires, calle 25 de Mayo N.o 49. — La Plata, octubre 16 de 1922. — Juan J. Etchavarría, secretario.

17|534 v. octubre 30.

MINISTERIO DE HACIENDA DE LA PROVINCIA DE BUENOS AIRES

Llámase a licitación pública y al más bajo precio para la provisión a los Talleres de Impresiones Oficiales de la Provincia de los siguientes materiales, destinados a la confección de libros, formularios, etc., para la Dirección General de Rentas correspondientes al año 1923: 220 resmas papel obra de 28 kilos; 320 resmas de 25 kilos; 120 resmas de 30 kilos; 250 resmas de 24 kilos; 15 resmas de 18 kilos; 10 resmas de 32 kilos; 30 resmas de 40 kilos; 10.000 hojas papel embalaje madera; 5.000 hojas color salmón; 4.000 hojas cartulina, color azul; 5.000 color amarillo; 1000 hojas cartón paja, 2500 id, 5000 id., 5000 hojas cartulina marfil de 50 kilos; 2000 de 60 kilos, 10.000 de 40 kilos; 50 resmas papel hilo de 36 kilos; 10 papel para libros de 65 kilos; 10 de 50 kilos; 6 papel para copias; 200 resmas papel Julio Romaní; 20.000 sobres comerciales; 10.000 sobres oficio; 10.000 oficio 13x25 1|2; 300 metros papirolin de un metro ancho; 5.000 sobres manila 13x20; 1.000 de 20x30; 20.000 sobres carta blancos; 15 piezas tela negra; 50 badanas raspadas; 3.000 metros cinta para carpetas; 100 metros lona; 30 paquetes de 10 ovillos hilo grueso; 30 delgado; 20 cajas lacre; 2.000 plomos para sellar; 50 metros uso doméstico; 50 metros bramante.—El pliego de bases y condiciones estará a disposición de los interesados todos los días hábiles de 7 a 11 y de las 13 a las 17 horas en los Talleres de Impresiones Oficiales, calle 1 entre 58 y 59. — La apertura de las propuestas tendrá lugar el día 9 de noviembre del corriente año en la Dirección de los Talleres a las 14 horas. — La Plata, octubre 20 de 1922. — Benigno Larrea, Oficial Mayor del Ministerio de Hacienda.

17|562 v noviembre 4

Intendencia Municipal de la Capital

PAVIMENTACION

En cumplimiento del Art. 10 de la Ley de Pavimentación 7091 y del 1.o de su Ordenanza Reglamentaria, se cita a los propietarios de las calles Guzmán entre Jorge Newbery y Dorrego, Cramer entre Federico Lacroze y F. C. C. A. y Bucarelli entre Guanacache y vías del F. C. C. A. cuyo afirmado va a construirse en virtud de las licitaciones públicas aprobadas en los Exp. 48946-L-921, 84-L-920 y 14899-L-920 y adjudicadas a los empresarios señores Lino E. Lucioni, E. Tardito y C. y B. Marcenaro y C. para que comparezcan a la Inspección de Catastro del Departamento de Obras Públicas (Avenida de Mayo núm. 525, 4.o piso), a fin de que presten su conformidad con la extensión, forma y límites asignados a sus respectivos inmuebles.

Fíjase, para tal objeto, el plazo improrrogable de quince días a contar de la fecha.

Una vez expirado éste, y durante los quince subsiguientes, podrán hacerse las reclamaciones referentes al prorrateo del costo de la obra, ante la Inspección General de Calzadas (Avenida de Mayo núm. 525, 3er. piso) cuya dependencia tendrá a disposición de los contribuyentes las planillas de liquidación.

La falta de presentación dentro de los términos citados, dara por consentidas y conformes las referidas operaciones, y anulará cualquier reclamación que en lo sucesivo se interponga. — Buenos Aires, octubre 17 de 1922. — El secretario.

17|535 v. octubre 31.

Licitación para la provisión de alumbrado público

De acuerdo con lo resuelto en el expediente 50.928-D-922 llámase a licitación para la provisión de globos para alumbrado público. Tendrá lugar el día 24 de octubre, a las 15.30 horas. El pliego de condiciones podrá consultarse en la Oficina de Licitaciones.

Bs. Aires, octubre 14 de 1922.

El Secretario.

17|538 v. oct. 27

Licitación para la provisión de instrumentos y muebles

De acuerdo con lo resuelto en el expediente 50.657-D-922, llámase a licitación para la provisión de instrumentos y muebles con destino al Hospital Pirovano, que tendrá lugar el 24 de octubre a las 14.30 horas. El pliego de condiciones podrá consultarse en la Oficina de Licitaciones.

Bs. Aires, octubre 14 de 1922.

El Secretario.

17|539 v. oct. 27

Cementerio de Flores

Estando por vencer el tiempo por el cual fueron arrendados los nichos y sepulturas que a continuación se detallan, se previene a las personas que tengan deudos en ellos depositados que si dentro de los ocho (8) días de iniciada la presente publicación, no se presentasen a practicar la renovación del arrendamiento, se procederá a exhumar los restos para su cremación y depósito en el osario general.

NICHOS

6 y 11, del grupo E y 57 bajo nivel.

SEPULTURAS

Ubicadas en los tablones 24, 25 y 30, sección 11, y 15, 28 y 30, sección 14.

Septiembre 30 de 1922.

El Secretario.

17|537 v. 25 oct

Dr. Fernández Castro

ENFERMEDADES DE LOS OJOS
ANTEOJOS

Jefe del servicio de oftalmología del Hospital "Juan A. Fernández"
Consultas: de 2 a 4. DEFENSA 69

POR SOLO

14 m$n.

REMITIMOS CON

FLETE PAGO A CUALQUIER PUNTO DE LA REPUBLICA UNA LAMPARA (N.o 5231 B) DE PIE. COMPLETA, LISTA PARA FUNCIONAR.

HAGA SU PEDIDO A LA

Cía. ARGENTINA DE ALUMBRADO A ALCOHOL

DEFENSA 429 — Bs. AIRES

BANCO HIPOTECARIO NACIONAL

AL PUBLICO

EL BANCO NO TIENE CORREDORES

La tramitación de las solicitudes de préstamos en el Banco, como la de cualquier otro asunto relacionado con sus operaciones, **NO NECESITA LA INTERVENCION DE CORREDORES.**

El Banco ha instalado una oficina destinada especialmente para atender el trámite de los diversos asuntos y suministrar al público los informes que éste requiera, tanto para iniciar sus pedidos como para subsanar los inconvenientes que se le presentaran, **SIN NECESIDAD DE RECURRIR A INTERMEDIARIOS.**

Julio 1922.

BANCO HIPOTECARIO NACIONAL

25 DE MAYO 245 y 263 — BUENOS AIRES

CONDICIONES GENERALES DE LOS REMATES

1o.—Los remates están sujetos a la aprobación del Directorio, y se hacen por cuenta del deudor, con sujeción a la ley No. 10676.

2o.—El comprador podrá continuar con la hipoteca que reconoce la propiedad, abonando la diferencia entre la deuda actual y el precio de compra.

3o.—Todo comprador abonará en efectivo, al firmar el boleto, el 3 o|o de seña y el 1 o|o de comisión.

4o.—Los títulos de propiedad pueden ser revisados en el archivo del Banco antes del remate.

5o.—Por mayores informes, ocúrrase a las oficinas del Banco.

CAPITAL

EL LUNES 6 DE NOVIEMBRE, A HORAS 14.30, en su local; casa calle Muñecas No. 1416, entre las de Fitz Roy y vías del F. C. O. y P. y Dorrego. Mide 8m66 de frente al NE por 12m99 de fondo; contiene sala, 2 habitaciones, galería y dependencias. — No. Ho. 35293, serie 7a. Base, $ 4.200. Hipoteca, $ 3.200. Deuda actual, $ 3.115:054
LA EPOCA, Inic. 18|10|922.

EL JUEVES 2 DE NOVIEMBRE, EN SU LOcal, a horas 14.30; casa calle Guanacache número 3071, entre Zapiola y Conesa. Mide: 10m825 de frente al S.E., por 36m372 de fondo al N.O. Consta de dos habitaciones, pequeña pieza y dependencias. — No. Ho. 1232. 6 o|o. Base: $ 6.000. Hipoteca: $ 5.000. Deuda actual: $ 4.036. LA EPOCA, Inic.: 14 octubre de 1922.

LA PLATA

DOS FRACCIONES DE CAMPO UBICADAS en el Partido de Las Conchas, sección 1a. de Islas, Prov. de Buenos Aires; en su local, calle 25 de Mayo No.s. 245|63, el día 25 DE OCTUBRE, a horas 14.30; a saber: 1a. fracción, con superficie de 13 hs., 17 ás. y 21 cts., lindando: al N. y E., con el arroyo El Banco; al O., Francisco Mengcille, y al S., Francisco Tau. 2a. fracción, superficie 10 hs., 82 ás. y 60 cs., linda: al N., F. Mengcille; al E., Sr. Tau; al S., arroyo El Banco, en medio, con Martín del Rey, y al O., Elena D. de Latessorete e hijos.—No. Ho. 383|13707, serie G. Base, $ 2.400. Hipoteca, $ 3.000. Deuda, $ 364:551.
LA EPOCA, Inic. 6|10|922.

CASA EN LOMAS DE ZABORA, CALLE COlombres No. 1482 (Prov. de Bs. Aires) en su local, calle 25 de Mayo Nos. 245|63 (Capital Federal), el día 25 DE OCTUBRE, a horas 14.30; edificada en terreno de 1.039.20 m. c., conteniendo 3 habitaciones y demás dependencias.—No. Ho. 4493|31191, serie 5a. Base, $ 2.600. Hipoteca, $ 2.000. Deuda actual, $ 1.911:077.
LA EPOCA, Inic. 6|10|922.

CHACRA EN EL PARTIDO DE MERLO (provincia de Buenos Aires) en su local, calle 25 de Mayo Nos. 245|63 (Capital Federal) el día 30 DE OCTUBRE, a horas 14.30; distante como a 8 cuadras al NE. de la estación Libertad y Talleres (F. C. Midland) y a 7 kilómetros al SE. de Ituzaingó (F. C. O.), designada con el número 4 en un plano especial, compuesta de una superficie de 35 hectáreas; lindando: al N. o NO., Sres. Arana; al NE., herederos de F. Merlo; al SE., con el lote 3, de L. F. Arana, y al SO., V. E. Peralta Alvear.—No. Ho. 1686|10209, serie 6 o|o. Base, $ 26.000. Hipoteca, $ 20.000. Deuda actual, $ 16.946:322.
LA EPOCA, Inic. 11|10|922.

FRACCION DE CAMPO UBICADA EN EL partido de Chivilcoy, prov. de Bs. Aires; en su local, calle 25 de Mayo Nos. 245|63 (Capital Federal), el día 6 DE NOVIEMBRE, a horas 14.30; distante unos 5 kilómetros al SO. de la estación Benítez y 9 al NE. de la estación Alberti, ambas del F. C. O.), con superficie de 167 hectáreas, 70 áreas y 09 centiáreas, lindando: al NE, Gregorio Palomeque; al SO., Juliana Calderón; al NO., Agustín Sanguinetti y Marcelino Ríos, y al SE., Pedro González, herederos de Desiderio Morel y Pío Naranjo. — No. Ho. 5269|36098, serie 6 o|o. Base, $ 38.600. Hipoteca, pesos 25.600. Deuda actual, $ 21.193:412.
LA EPOCA, Inic. 18|10|922.

CASA EN MORON (PROV. DE BUENOS Aires) ubicada en la calle General Belgrano esquina Santa Fe; en su local, calle 25 de Mayo Nos. 245|63 (Capital Federal) el día 7 DE NOVIEMBRE, a horas 14.30; edificada en terreno que mide 12.31 metros de frente a la calle Gral. Belgrano por 43.30 mts. de fondo; contiene un gran salón y demás dependencias.—No. Ho. 865|3376, serie 6 o|o. Base, $ 2.500. Hipoteca, $ 2.000. Deuda actual, 1.635:407 pesos.
LA EPOCA, Inic. 19|10|922.

EN SU LOCAL, CALLE 25 DE MAYO Nos. 245|63 (Cap. Federal), el día 7 DE NOVIEMBRE, a horas 14.30. Casa en Ciudadela, partido de San Martín (provincia de Buenos Aires), ubicada en la Avenida Maldonado s|n. entre las de Moreno y 9 de Julio; edificada en parte del lote 4, manzana 11, sección 1a. del plano oficial, con superficie total de 321.74 mts. cdos. Contiene 2 habitaciones y demás dependencias. — No. Ho. 4484|31153, serie 5a. Base, $ 3.300. Hipoteca, $ 2.400. Deuda actual, $ 2.293:292.
LA EPOCA, Inic. 19|10|922.

FRACCION DE CAMPO UBICADA EN EL cuartel 3o. del partido de 25 de Mayo (Provincia de Buenos Aires) en su local, calle 25 de Mayo Nos. 245|63 (Capital Federal), el día 7 DE NOVIEMBRE, a horas 14.30, distante como a 6 leguas al SE. de la estación Berraondo e igual distancia y rumbo de la estación N. de la Riestra y a 3 leguas al O. de la estación Cazón, todas del F. C. S.; compuesta de una superficie de 53 hectáreas, 48 áreas, 11 cs.; lindando: al NE., Ana L. de Rodríguez; al SE., Luisa López; al S., Pedro Sciaroni, y al NO., campo fiscal. — No. Ho. 4543|31586, serie 5a. Base, pesos 4.000. Hipoteca, $ 3.000 Deuda actual, $ 2.885:063.
LA EPOCA, Inic. 19|10|922.

CASA EN SAN MARTIN (PROVINCIA DE Buenos Aires), ubicada en la calle Avellaneda s|n. entre las de Matheu y Pueyrredón; en su local calle 25 de Mayo números 245|63 (Capital Federal), el DIA 8 DE NOVIEMBRE, a horas 14.30; edificada en terreno que mide 17.32 metros de frente al N.E., por 41.57 metros de fondo, contiene 4 habitaciones, un galpón y demás dependencias.
No. Ho. 4089|28505. Serie 4.a. Base: pesos 3.800. Hipoteca: $ 2.500. Deuda actual: $ 2.373:012.
LA EPOCA, Inic. octubre 20 de 1922.

MENDOZA

PROPIEDAD RURAL EN EL DEPARTAMENto Lavalle (Prov. de Mendoza), distrito San Miguel; en su local, calle 25 de Mayo Nos. 245|63 (Capital Federal), el día 24 DE OCTUBRE, a horas 14.30; con superficie de 17.500 hectáreas de terreno inculto, lindando: al N., Basaldúa; al S., testamentaría Morán; al E., Banco de la Nación Argentina, y al O., Ibáñez.—No. Ho. 1183|24569, serie 2a. Base, $ 15.000. Hipoteca, $ 15.000. Deuda actual, pesos 14.039:415.
LA EPOCA, Inic. 5|10|922.

TUCUMAN

FINCA DENOMINADA LOMITAS O BARAdos, ubicada en el primer distrito del Departamento de Graneros; en su sucursal Tucumán, el día 25 DE OCTUBRE, a horas 14; con superficie de 2.293 hs. 63 as. y 61 cs., lindando: al N., arroyo Yaramiyo; al S., Vicente Fernández y comparte; al E., terrenos de L. Jerez, y al O., Juárez y Gramajo.—No. Ho. 207|33429, serie L. Base, $ 24.250. Hipoteca, $ 15.000. Deuda actual, $ 11.946:777.
LA EPOCA, Inic. 6|10|922.

FINCA DENOMINADA "EL CARMEN" UBIcada en el 2o. distrito del Departamento de Leales (Prov. de Tucumán), en su local, calle 25 de Mayo Nos. 245|63 (Capital Federal) el día 26 DE OCTUBRE, a horas 14.30; con superficie de 3.749 hectáreas. Dista 26, 31 y 30 kilómetros, más o menos, de las estaciones Las Lechuzas y Monteagudo (F. C. C. C.) y Santa Rosa de Leales (F. C. C. N.), respectivamente. Límites: al N, E. Aguirre, después E. Vázquez, hoy E. E. Padilla; al S., Britos, Décimas y Las Barrancas; al E., Las Barrancas y sucesores de Octavio Lobo, y al O., Herrera, V. Ruiz y comparte. — No. Ho. 154|19966, serie 1a. Base, $ 62.800. Hipoteca, $ 12.000. Deuda actual, 37.082:969 pesos.
LA EPOCA, Inic. 7|10|922.

ROSARIO

CASA EN LA CIUDAD DE ROSARIO, UBIcada en la calle Córdoba No. 1561; en su sucursal Rosario, el día 31 DE OCTUBRE, a horas 14; edificada en terreno que mide de 12.83 mts. de frente al N., por 48.92 mts. de fondo al S. Tiene en el fondo un martillo de 20.20 mt. paralelo a la calle Córdoba, por 9.50 mts. de fondo. — No. Ho. 486|19418, serie 6 o|o. Base, $ 57.000. Hipoteca, $ 30.000 Deuda actual, pesos 43.720:783.
LA EPOCA, Inic. 12|10|922.

SANTIAGO

CAMPO DENOMINADO "QUINZA CRUZ" O "República", ubicado en el Departamento Gral. Belgrano; en su local, calle 25 de Mayo Nos. 245|63 (Capital Federal), el día 25 DE OCTUBRE, a horas 14.30; próximo a las estaciones Pinto y Malbrán (F. C. C. A.), con superficie de 11.249 hs., 34 ás., lindando: al N., O. Taboada o R. J. Chaves; al S., sucesión de San Miguel; al E., con el Fisco, Malbrán y Casares, y al O., con el río Salado. — No. Ho. 64|11615, serie 6 o|o. Base, $ 160.800. Hipoteca, $ 100.000. Deuda actual, $ 84.731:610.
LA EPOCA, Inic. 6|10|922.

EN SU SUCURSAL SANTIAGO, EL DIA 23 DE OCTUBRE, a horas 9. Casa en la ciudad de Sgo. del Estero, ubicada en la calle Pedro León Gallo s.n. y Avenida Moreno Nos. 703 al 729; compuesto el terreno de 50 metros de frente a la calle Gallo, por 60 mts. de fondo sobre la Avda. Moreno, lindando: al N., calle P. L. Gallo; al S. y O., con Nicanor Salvatierra, y al E., Avenida Moreno. — No. Ho. 203|29645, serie 4a. Base, $ 16.600. Hipoteca, pesos 14.000. Deuda actual, $ 13.288:863.
LA EPOCA, Inic. 4|10|922.

TRES LOTES DE CAMPO PARTE DEL ESTablecimiento denominado "El 33" o "La Viuda", ubicados en el departamento Aguirre (antes 28 de Marzo) Prov. de Sgo. del Estero; en su local, calle 25 de Mayo Nos. 245|63 (Capital Federal), el día 24 DE OCTUBRE a horas 14.30, entre las estaciones Argentina y Malbrán (F. C. C. A.) e Inca y Tostado (F. C. C. N. A.), a saber:

Lote No. 2, superficie 1.616 hectáreas, 7.145 m. c., lindando: al N., con el río Salado; al S., con el lote No. 4; al E., lote No. 3, y al O., con el lote No. 1, todos de la división. Base, $ 47.800. Hipoteca, $ 26.300. Deuda actual, $ 24.438:550 pesos.

Lote No. 4, superficie 1.854 hectáreas, 7.162 m. c., lindando: al N., lote No. 2; al S., "San Miguel", de Jaime Vieyra; al E., lote No. 5, y al O., con el lote No. 3. Base, $ 73.400. Hipoteca, $ 42.300. Deuda actual, $ 37.607:423.

Lote No. 5, superficie 2.483 hectáreas, 7 573 m. c., lindando al N., con el río Salado; al S., "San Miguel", de J. Vieyra; al E., Banco Nacional en liquidación, y al O., con los lotes 4 y 2. Base, $ 22.600.—Hipoteca, $ 12.200. Deuda actual, pesos 10.872:543.—No. Ho. 148|21600, serie 1a., División.
LA EPOCA, Inic. 5|10|922.

CAMPO UBICADO EN EL DEPARTAMENto 28 de Marzo (hoy Gral. Belgrano), Prov. de Santiago del Estero; en su local, calle 25 de Mayo Nos. 245|63 (Capital Federal), el día 26 DE OCTUBRE, a horas 14.30, Suerte 73, 76 y mitad Norte de la 74, con superficie de 13.805 hectáreas, 23 áreas y 22 centiáreas, lindando: al N., Ataliva Roca y E. Mackinlay; al S., Malbrán y José Duncan Rossi; al E., Colonia Alpina, mitad sud de la suerte 71 y 75, y al O., Julián Martínez. — No. Ho. 24|4035, serie 6 o|o. Base, $ 38.300. Hipoteca, pesos 35.600. Deuda actual, $ 28.619:620.
LA EPOCA, Inic. 7|10|922.

CORDOBA

CAMPO UBICADO EN EL DEPARTAMENTO Ischilín, pedanía Quilino, Prov. de Córdoba; en su local, calle 25 de Mayo Nos. 245|63 (Capital Federal), el día 25 DE OCTUBRE, a horas 14.30; con superficie de 12.010 hectáreas, 2.311 m. c., cuyos límites actuales son: al N., camino a Catamarca; al E., terrenos pretendidos por el Dr. Pérez del Viso; al S., con propiedades de Antonio Avila y comparte, camino a "Agua Hedionda" de por medio, terrenos de la Villa y estación San José (F. C. C. C.), con sucesión de Braulio Robledo y Agustina Ahumada y la fracción de propiedad de Marcial Castells, y al O., Las Salinas Grandes y Sr. Castells. — No. Ho. 514|20516, serie 1a. Base, $ 279.000. Hipoteca, $ 158.700. Deuda actual, 110.120:610 pesos.
LA EPOCA, Inic. 6|10|922.

FRACCION DE CAMPO EN LA PEDANIA Pichanas, departamento Cruz del Eje, provincia de Córdoba; en su local, calle 25 de Mayo Nos. 245|63 (Capital Federal), el día 30 DE OCTUBRE, a horas 14.30; designada como lote No. 1 en el plano de división; con superficie de 492 hectáreas, 0201 m. c., lindando: al O. y N., con el lote No. 2; al S., con el No. 3; al E., con Villada y lote 3 todos del referido plano. — No. Ho. 544|21203, serie 1a., División. Base, $ 5.000. Hipoteca, $ 4.400. Deuda actual, $ 3.884:382.
LA EPOCA, Inic. 11|10|922.

FRACCION DE CAMPO QUE ES PARTE DE la estancia de Jesús María, ubicada en la pedanía Sinsacate, Departamento Totoral (Prov. de Córdoba), en su local, calle 25 de Mayo Nos. 245|63 (Capital Federal), el día 6 DE NOVIEMBRE, a horas 14.30; designada en el plano de división con la letra A., con superficie de 17 hectáreas, 3.362 m. c., lindando: al N. y E. con Llerena; al S., camino público y río de Jesús María, y al O., camino público de por medio, con Monsegur Con el derecho de agua que le corresponda. — No. Ho. 1247|34160, serie J. Base, $ 33.000. Hipoteca, $ 18.000. Deuda actual, $ 12.920:423.
LA EPOCA, Inic. 18|10|922.

BAHIA BLANCA

CAMPO UBICADO EN EL PARTIDO DE Bahía Blanca (Prov. de Buenos Aires) en su local, calle 25 de Mayo Nos. 245|63 (Capital Federal), el día 23 DE OCTUBRE, a horas 14.30; distante 6 leguas al sud de la estación San Román (F. C. S.), con superficie de 3.824 hectáreas, 0223 m. c., lindando: al NO., José María Blanco; al SE., José María Bustos, de por medio con campo de la Sociedad Estancias Cecilio López Limitada; al NE., arroyo Sauce Grande, y al SO., Océano Atlántico. — No. Ho. 824|29963, serie 4a. Base, $ 194.200. Hipoteca, $ 160.000. Deuda actual, pesos 142.380:671.
LA EPOCA, Inic. 4|10|922.

FRACCION DE CAMPO EN EL PARTIDO de Villarino; en su sucursal Bahía Blanca, el día 25 DE OCTUBRE, a horas 14; forma parte del lote 87, de la sección 4, señalada con el No. 9 en el plano de subdivisión, con superficie de 99 hs., 20 as., y linda: al NE., lote No. 7; al NO., Hipólito Bordenave; al SO., Viuda de Bordeu, o sea parte del lote No. 86, y al SE., camino en medio con el lote No. 10.—No. Ho. 1279|35632, serie 2a. Base, $ 7.000. Hipoteca, $ 6.500. Deuda actual, 6.083:747 pesos.
LA EPOCA, Inic. 6|10|922.

FRACCION DE CAMPO EN EL PARTIDO de Villarino; en su sucursal Bahía Blanca, el día 25 DE OCTUBRE, a horas 14; forma parte del lote 87, de la sección 4, señalada con el No. 10 en el plano de subdivisión, con superficie de 99 hs., 20 as., y linda: al NE., lote No. 8; al NO., camino en medio, con el lote 9; al SO., viuda de Bordeu, o sea parte del lote 86, y al SE., sucesión de Emilio García, antes Benigno Ball. — No. Ho. 1280|35633, serie 2a. Base, $ 7.100. Hipoteca, $ 6.600. Deuda actual, $ 6.177:343.
LA EPOCA, Inic. 6|10|922.

SAN JUAN

PROPIEDAD PARA MOLINO DENOMINADA "San Pablo" ubicada en lo urbano de la ciudad de San Juan, sobre la calle Rawson (hoy Salta) en su sucursal San Juan, el DIA 8 DE NOVIEMBRE, a horas 10; distante como a un kilómetro al S. O. de la plaza 25 de Mayo, de esa ciudad; contiene casa-habitación, viña, etc., con superficie de 13.311 metros, 8 dec. cds.; lindando: al N., propiedad de la sucesión de Flores Cano; al S., testamentaría de Reyes Portus; al E., con la calle Salta y al O., con la avenida España.
No. Ho. 117|14964. Serie 6 o|o. Base: $ 62.500. Hipoteca: $ 50.000. Deuda actual: 42.830:879.
LA EPOCA. Inic. octubre 20 de 1922.

TERRITORIOS NACIONALES

EL LUNES 6 DE NOVIEMBRE, A HORAS 14.30, en su local, calle 25 de Mayo números 245|63 (Capital Federal). Campo ubicado en el territorio nacional de Río Negro; al sud de la sección "Paja Alta" de la Colonia Valcheta, con superficie de 1.600 hectáreas, lindando por los cuatro rumbos con tierras de propiedad fiscal, y al NE., con parte del lote 19 de la misma sección.—No. Ho. 251|20183, serie 1a. Base, $ 22.500 Hipoteca, $ 16.000 Deuda actual, $ 15.187:272.
LA EPOCA, Inic. 18|10|922.

EL MIERCOLES 8 DE NOVIEMBRE, EN SU local calle 25 de Mayo No. 245|63 (Capital Federal) a horas 14.30. Doce lotes chacras de terreno de chacra, designados con los Nos. 79 al 88 y 180 y 180 A, que son parte del lote N.o 4, sección 1a. del territorio nacional del Neuquén, con superficie total de 300 hectáreas, 02 áreas, dentro de los siguientes linderos: al N., con las chacras 80, 90 y 91; al E., con el lote N.o 3, de C. Gómez y brazo del río Limay; al O., con las chacras 179 y 181 y con E. Talero y al S., con brazo del río Limay; dista 2 kilómetros de la Est. Neuquén (F. C. S.). Con las construcciones que contengan y en el estado en que se encuentren.
No. Ho. 29039. Serie 4a. Base $ 50.000. Hipoteca: $ 45.000. Deuda actual: pesos 42.714:201.
LA EPOCA. Inic. octubre 20 de 1922.

BANCOS

The National City Bank of New York

Fundado en 1812. Ochenta sucursales diseminadas por todo el mundo

Capital y reservas 100.000.000 dólares

Buenos Aires, San Martín 84
Rosario de S. Fe: Córdoba 981

BANCO FRANCES DEL RIO DE LA PLATA. Rosario de Santa Fe, Bahía Blanca, Chivilcoy — Reconquista 157. — Sucursales: Rocoy. Agencia: calle Rivadavia 2677. U. T. 6410 (Avenida). C. T. 3529 (Central).

Capital autorizado	$ 20.000.000.—	o|s.
" realizado	" 14.000.000.—	"
Reservas	" 1.638.162.25	"

Se abona: Por depósitos en curso legal:

En cuenta corriente	1 o|o
En Caja de ahorros, después de 60 días	4 o|o
A plazo fijo	Conv.

Se cobra:

Por adelantos en cuenta corriente y descuentos de pagarés de comercio y letras	Conv.

El Banco se ocupa de toda clase de operaciones bancarias. — R. Tenler, gerente.

BANCO DE LONDRES Y RIO DE LA PLATA — Buenos Aires. — Bartolomé Mitre 39. — Barracas al Norte, Montes de Oca 701; Once, Pueyrredón 301; Santa Fe 2123; Bernardo de Irigoyen 1132; Boca, Almirante Brown 1159.

Sucursales: en París, Amberes y Lisboa, Brasil, Chile, Uruguay, Paraguay y Colombia.

Agencias en Nueva York y Manchester. La tasa de interés de este Banco, desde la fecha hasta nuevo aviso, será como sigue:

ABONA	Papel	Oro
Por depósitos a la vista con libreta	1 %	Sin int.
Por depósitos en Cuenta Corriente hasta pesos 200.000 c|l.	1 "	" "
Por depósitos a plazo fijo de 3 meses	3 "	1 %
Por depósitos a plazo fijo de 6 meses	3 ½ "	1 "
Depósitos en Caja de Ahorros hasta pesos 10.000 curso legal, después de 60 días	3 "	Sin int.

Buenos Aires, 1.o de junio de 1921. — Harry Scott, gerente.

BANCO ESPAÑOL DEL RIO DE LA PLATA. — Casa Matriz: Reconquista 200. — Buenos Aires.

Capital subscripto	100.000.000.—
Capital realizado	99.991.320.—
Fondo de reserva	50.000.000.—
Depósitos	542.860.894.09

AGENCIAS EN LA CAPITAL

N.o 1, Pueyrredón 185; N.o 2, Almirante Brown 1201; N.o 4, Cabildo 2027; N.o 5, Santa Fe 2401; N.o 6, Corrientes y Anchorena; N.o 7, Entre Ríos 1145; N.o 8, Rivadavia 6402; N.o 9, Bernardo de Irigoyen 404; N.o 10, Bernardo de Irigoyen 1509.

SUCURSALES EN EL INTERIOR

Adolfo Alsina, Avellaneda, Azul, Bahía Blanca, Balcarce, Córdoba, Dolores, La Plata, Lincoln, Mar del Plata, Mendoza, Mercedes (Buenos Aires), Nueve de Julio, Pehuajó, Pergamino, Rafaela, Rosario de Santa Fe, Salta, San Juan, San Nicolás, San Pedro (Buenos Aires), Santa Fe, Santiago del Estero.

SUCURSALES EN EL EXTERIOR

Amberes, Barcelona, Bilbao, Coruña, Génova, Guadalajara, Hamburgo, Londres, Madrid, Montevideo, París, Río de Janeiro, San Sebastián, Santiago, Sevilla, Valencia y Vigo.

CORRESPONSALES DIRECTOS EN TODOS LOS PAISES

ABONA:

	m|legal
Por depósitos en cuenta corriente	1 1|2 o|o
Id a plazo fijo de 30 días	1 1|2 o|o
Id id id a 60 días	3 o|o
Id id id a 90 días	3 o|o
Id id id a 6 meses	4 o|o
Id id id a mayor plazo	Convenc.
Por depósitos en Caja de ahorros desde 10 $ m|n hasta $ 20.000 m|n después de 60 días	4 o|o

El Banco Español del Río de la Plata con su extensa red de sucursales en la República Argentina y en el extranjero, está en excelentes condiciones para atender a su clientela en toda clase de iniciativas que favorezcan el intercambio con el exterior y contribuyan al desarrollo de los negocios en el país.—Buenos Aires, junio 30 de 1922.

Banco El Hogar Argentino

Fundado en 1889—Capital realizado, pesos 48.892.870.— Fondos de reserva y previsión, $ 12.039.115.94. Concede préstamos con garantía de propiedades y para construcción de casas. Ofrece en venta propiedades pagaderas a largos plazos. Recibe depósitos a plazo fijo y en Caja de Ahorros. — Casa Matriz: Buenos Aires, Avenida de Mayo No. 886. Sucursales: Rosario de Santa Fe, Bahía Blanca, Córdoba y La Plata.

BANCO GERMANICO DE LA AMERICA DEL SUD

RECONQUISTA 37-43 — BUENOS AIRES

Dirección Telegráfica "Sudamero"

Fundado por:

Dresdner Bank y Nationalbank für Deutschland en Berlín.
Casa Matriz: Deutsch-Südamerikanische Bank A. G., Berlín.

Sucursales:

Hamburgo, Madrid, México, Torreon (México), Río de Janeiro, Valparaíso y Santiago de Chile

Capital: 20.000.000.— Marcos Oro.

Operaciones bancarias de toda clase.

En caja de ahorros m|n. 4 o|o anual

Depósito a plazo, interés convencional.—Cuentas corrientes y a plazo fijo en Marcos, Dólares y otras monedas extranjeras, con interés

Alquiler de cajas de seguridad.

A. Fricke - W. Kolditz, Gerentes.

Panadería **"EL CAÑON PORTEÑO"**

de

José Manuel Iglesias

PUJOL 1940

C. T. 1960, Flores — C. T. 16, Flores

Anexos: "Gral. MITRE", Miriñay 1640, C. T. 159, Villa Crespo; "LA FRANCESA", Moreno 2535, U. T. 3136, Mirte

Sucursales: Neuquén 777; Padilla 934; Luis M. Drago 371; Neuquén 1071

Administración: **PUJOL 938**

Caja de Sanidad y Beneficencia Municipal de SANTA FE

PREMIO MAYOR $ 25.000 - Precio del quinto $ 1

Precio del billete $ 5. Comisión a los agentes 15 o|o

Por informes y billetes dirigirse a la Administración de la Caja

TEATROS y CINEMATÓGRAFOS
= ESPECTACULOS DEL DOMINGO =

CERVANTES
CORDOBA 1199 — U. T. 224, Juncal

Empresa: FAUTINO DA ROSA

GRANDES ESPECTACULOS

Edgar Allan Brown

presents

"THE DIAM NDS"

PREMER VAUDEVILLE COMPANY

OPERA
CORRIENTES 860 — U. T. 1170 Rivad.

R. CASAUX

Tarde, a las 15 y noche a las 21

GRAN EXITO DE RISA

El noy Pepet

Comedia en 3 actos de Ricardo Hicken

Pepet Casal y Mas . . . . . CASAUX

En los intervalos: GRAN CONFITERIA DE LUJO EN EL FOYER DEL TEATRO - Orquesta norteamericana Ascensor gratis

ARGENTINO
Bmé MITRE 1414 — U. T. 1788, Lib.

COMPAÑIA ARGENTINA

FLORENCIO PARRAVICINI

Tarde a las 15 — Noche a las 21

GRAN EXITO DE HILARIDAD

NIDO DE AMOR

URUTAU

Bailes modernos por la pareja GABBY — HERRERA

ODEON
ESMERALDA 367 - U. T. 2313, Avenida

Gran Compañía Española

Rosario Pino

PROXIMAMETE

DEBUT

APOLO
CORRIENTES 1386 — U. T. 938, Lib.

CESAR RATTI

Matinée a las 15

Función completa, platea $ 2.50

A las 9 en el Convento

El café del marsellés

A París, muchachos

VERMOUTH a las 18.10

A París, muchachos

NOCHE a las 21

A París, muchachos

El café del marsellés

A París, muchachos

PALACE THEATRE
CORRIENTES 757 — U. T. 5232, Av.

EL CINEMATOGRAFO DE MODA

Dirección: MAX GLUCKSMANN

DOMINGO TARDE Y NOCHE

A las 14 y 14.20: Secciones especiales para niños

A las 15.20: RANITA por Jackie Coogan

A las 16.20 y 21.20: LA MUJER TIENE DERECHO A LA VIDA (Paramount) por Betty Compson

A las 17.20 y 22.20: LA FALSA AVENTURERA (Metro Classic) por Ina Claire

A las 18.30 y 23.10: EL AGENTE 376 (R. Cole) por Johnie Walker

y

2o. Partido de Polo en EE. UU. con un brillante triunfo de los jugadores argentinos

MARTES próximo: Gran acontecimiento cinematográfico y social: Estreno de EXPERIENCIA dirección George Fitzmaurice; producción extraordinaria de Paramount — Espléndido asunto — Lujosísima presentación

GRAND SPLENDID
SANTA FE 1860 — U. T. 808 (Juncal)

La sala más aristocrática y confortable de Sud América

DOMINGO 22 DE OCTUBRE

De 14 a 15.20, Algo especial para los niños.

Carlitos en día de pago, Quitese del medio, Estudiante aprovechado, ¿Qué hay tío?, Chupitegui sastre.

A las 15.20: TRANSFORMACION COMPLETA por Contsance Talmadge

A las 16.20 y 21: Estreno (Paramount): LA MUJER TIENE DERECHO A LA VIDA por Betty Compson y Lestrice Joy

A las 17.20 y 22: Estreno (Metro Classic): LA FALSA AVENTURERA por Ina Claires y R. Graves

A las 18.30 y 23: Estreno Robertson Cole: EL AGENTE 376 por Johnie Walker y Ella Hall

Interesa comedia dramática

A la noche brillante reunión social y música entreactos musical por la afamada orquesta.

MARTES 24. DIA DE MODA

POLITEAMA
CORRIENTES Y PARANA-U. T. 6814, L.

GRAN COMPAÑIA NACIONAL DE SAINETES Y REVISTAS.

VITTONE - POMAR

Matinée a las 14.30

El alma del Tango

Los templos de Talía

La suerte del turco Alí

Vermouth a las 18

La suerte del turco Alí

Noche a las 21

La suerte del turco Alí

Los Templos de Talía

La suerte del turco Alí

SAN MARTIN
TOTALMENTE REFORMADO

Esmeralda 259 — U. T. 1520 (Avda.)

Arata - Simari - Franco

Matinée a las 15

CAPITAN METRALLA

EN CASA DEL TAITA PANCHO MORRIÑA... MORRIÑA MIA

Vermouth, a las 18

MORRIÑA... MORRIÑA MIA

Noche, a las 21

1a. sección: En la puerta de un boliche

2a. sección: En casa del taita Pancoh

3a. sección: Morriña... Morriña Mia

Cortese y Ferraro

Cambios y Comisiones

Compra venta de oro y plata en monedas y títulos cotizables en Bolsa.

ALQUILAMOS DECENAS DE LA LOTERIA NACIONAL. PAGAMOS BUEN PRECIO

AVENIDA DE MAYO 737

BUENOS AIRES — U. T. 43, Rivadavia.

SMART PALACE
CORRIENTES 1283 — U. T. 4192, Lib.

GRAN COMPAÑIA ARGENTINA DE DRAMAS Y COMEDIAS

PAGANO - DUCASSE

Matinée, a las 15: MARCELA Platea $ 2.—

Vermouth a las 17.15: Cartas de amor Platea $ 1.50

Noche a las 21: MARCELA Platea $ 2.50

BUENOS AIRES
CANGALLO 1067 — U. T. 3077, Riv.

RIVERA—DE ROSAS

MATINEE, a las 14.45

EL HIPODROMO LOS MUERTOS

VERMOUTH, a las 15

ACIDALIA

NOCHE, a las 21

EL HIPODROMO

ACIDALIA

(DOBLE) No apta para señoritas

LICEO
RIVADAVIA Y PARANA — U. T. 1611, L.

COMPAÑIA NACIONAL

ORFILIA RICO

EL CONJUNTO MAS COMPLETO DE COMEDIA.

Matinée a las 15

Celos, amor y radio

Vermouth a las 17.30

¡Aquí mando yo!

Noche a las 21

PEQUEÑAS CAUSAS

EXITO CRECIENTE

Celos, amor y radio

PORTEÑO
CORRIENTES 846 — U. T. 2920. Rivad.

Empresa: ALVAREZ y GONZALEZ

Gran Compañía Nacional de sainetes y revistas

"LA PORTEÑA"

MATINEE, a las 15

ARACA, QUE PERRA VIDA!

EL BARRIO DE LOS FAROLES

QUE HACES DE NOCHE?

Completa $ 2,— Por sección $ 1.-

VERMOUTH, a las 18 y 15

EL BARRIO DE LOS FAROLES

NOCHE, a las 21 y 15

ARACA, QUE PERRA VIDA!

EL BARRIO DE LOS FAROLES

QUE HACES DE NOCHE?

Platea por sección $ 1

COMEDIA
C. PELLEGRINI 248 — U. T. 3727, Riv.

Empresa: REY y Cía.

TARDE A LAS 15

LAS CORSARIAS

Sanatorio del amor

Una noche en el Paraíso

Especial, a las 17:

Una noche en el Paraíso

Sección vermouth, a las 18:

Sanatorio del amor

NOCHE a las 20.45

LAS CORSARIAS

Una noche en el Paraíso

Sanatorio del amor

MARCONI
RIVADAVIA 2330 U. T. 2056 (Mitre)

COMPAÑIA NACIONAL

BLANCA PODESTA

MATINEE, a las 15

El crisol de las razas

VERMOUTH, a las 17 y 30

El que esté exento de culpa que arroje la primera piedra

NOCHE, a las 21

UN HOMBRE DEBIL

EL CRISOL DE LAS RAZAS

ROYAL
CORRIENTES 835 — U. T. 863, Rivad.

Gran compañía cómico-lírica nacional de operetas, revistas y pochades

Matinée, a las 15:

Divierteme a Paulina

Paraíso artificial

Milonguita se conchaba

Sección vermouth, a las 18

BUENOS AIRES ALEGRE

Noche, a las 21

Royal revista

Buenos Aires alegre

(guía para hombres solos)

Royal revista

Exitos de Molly Bell, Las Ballesteros, Suzy Regine, Georgette Waltas y Las Royal Girls

PARQUE JAPONES
L. N. ALEM y CALLAO-U. T. 2170, Juncal

FUNCION

SABADO DE NOCHE

Domingos y feriados de tarde y noche

Romerías Españolas

BAILES REGIONALES, BANDAS, GAITAS, etc.

LA MURALLA DE LA MUERTE

Las sirenas del mar y otras novedades

TEATRO ROMANO con un atrayente programa

Entrada general . . $ 1.00

Niños . . . . . „ 0.50

Con teatro y una atracción

REAL CINE
425 ESMERALDA U. T. 5700 Av.

Selecta orquesta dirigida por el eximio violinista DON LEON FONTOVA

PELICULAS EXTRAORDINARIAS DE LAS MEJORES MARCAS

DOMINGO 22 DE OCTUBRE

Estreno. El magnífico drama Ajuria "LA MANCHA" por la eximia actriz Clara Windsor

Estreno. El interesante drama Vitagraph "SACRIFICIO FILIAL" por la simpática actriz Corinne Griffith

Estreno. La hilarante farsa Vitagraph "CRISPIN y JULIAN, HIDALGOS" por los populares actores Montgomery y Rock

Estreno. El divertido juguete cómico Century Comedies: "EL MONO ACTOR" por el mono sabio Joe Martin

El hermoso drama Realstar "EL ANGEL DE LA CONCORDIA" por la conocida actriz Hilda Nord

La preciosa comedia Paramount "LA CUERDA FLOJA" por la celebrada actriz Dorothy Gish

CASINO
MAIPU 328 — U. T. 3500 Avenida

Mañana domingo, a las 15

Gran matinée para familias

DEBUTS

LES JACKSON

Campeones ciclistas americanos

GAITO

Excéntrico patinador

LOS BILL — BALL — BOLL

Bailarines excéntricos y pintasistas

DELPHIN — PACHECO

Sensacional atracción

ROWLAND

Malabaristas cómicos

BLUM BROTEHRS

Acróbatas equilibristas

LES VIEVIARIS

Equilibristas

CORN AND NEIL

Excéntricos

y toda la nueva compañía

MAYO
Av. de MAYO 1099 - U. T. 2680, Riv.

Gran Compañía Cómico Lírica Española de Zarzuelas Operetas y Revistas.

GARCIA BURRUECO

MATINEE

Primera sección, a las 15

La Marcha de Cádiz

EL CABO PRIMERO

El señor Luis el Tumbón

Vermouth, a las 18

La Corte de Faraón

NOCHE

EL CABO PRIMERO

El señor Luis el Tumbón

LA CORTE DE FARAON

VICTORIA
VICTORIA y SAN JOSE - U. T. 5510 Riv.

GRAN COMPAÑIA ESPAÑOLA DE DRAMAS Y COMEDIAS

CONCEPCION OLONA

Matinée a las 15

MARIA VICTORIA

Vermouth a las 17.30

CRISTOBALON

Noche a las 21.15

Receta conyugal

La malquerida

CRYSTAL PALACE
CORRIENTES 1550 — U. T. 6054 Lib.

El CRYSTAL es el cine exclusivo de las familias. Todos los domingos se reparten juguetes a los niños. De 14 a las 15.30, secciones comicas. Gran orquesta clásico. La sala mas ventilada e higiénica de la Capital. Todos los días tres estrenos.

A las 14: Pathe Journal No. 55 y Film Revista No. 148.

A las 20.45: Comica, por C. Murray en Su amigo y su mujer. Cómica en 2 actos: ¿Qué hay tío?

A las 14.40: De éxito colosal, "RANITA"

A las 15.25: Edith Hallor, en "Prueba peligrosa"

A las 16.20: Reestreno por Richard Dix en: "NO CULPABLE"

Alas 17.20 y 22.20. Estreno colosal por Lilliam Girk, en: "PURO CORAZON"

A las 18.20 y 22.20: "RANITA"

CASA INSPECCIONADA CONSTANTEMENTE POR LA OFICINA QUIMICA Y Encontrada siempre en perfectas condiciones